

România
Județul Suceava
Primăria comunei Păltinoasa
Nr. 2546 din 22 martie 2023

ANUNT

În conformitate cu prevederile Legii nr. 52/2003 privind transparența decizională în administrația publică, republicată, Primarul comunei Păltinoasa, județul Suceava, aduce la cunoștință publică:

Proiectul de hotărâre privind aprobarea Planului de analiză și acoperire a riscurilor al comunei Păltinoasa, județul Suceava, însoțit de Referatul de aprobare al primarului la acest proiect.

Persoanele fizice sau juridice pot depune în scris propuneri, sugestii sau opinii cu valoare de recomandare la proiectul de hotărâre mai sus-menționat până la data de **21 aprilie 2023**, la sediul Primăriei comunei Păltinoasa - la secretarul general al comunei.

Secretar general al comunei,
Georgeta CORFALĂ

PROCES - VERBAL
Încheiat astăzi, 22 martie 2023

Noi, Corfală Georgeta, secretarul general al comunei Păltinoasa și Olari Alina-Roxana Consilier superior în cadrul aparatului de specialitate al Primarului comunei Păltinoasa, am procedat azi, data de mai sus, la afișarea Anunțului împreună cu proiectul de hotărâre și Referatul de aprobare al primarului, arătat mai sus.

Afișarea s-a făcut la loc public și vizibil, la afișierul de la sediul Primăriei comunei Păltinoasa și pe site-ul Comunei Păltinoasa.

Drept pentru care am întocmit prezentul proces-verbal.

Secretar general al comunei,
Georgeta CORFALĂ

Consilier superior,
Alina-Roxana OLARI

ROMÂNIA
JUDEȚUL SUCEAVA
COMUNA PĂLTINOASA
CONSILIUL LOCAL

Nr. 2544 din 22.03.2023

PROIECT DE HOTĂRÂRE
privind aprobarea Planului de analiză și acoperire a riscurilor al comunei
Păltinoasa, județul Suceava

Consiliul Local al comunei Păltinoasa, județul Suceava,
Având în vedere:

- Referatul de aprobare prezentat de Primarul comunei Păltinoasa, cu privire la necesitatea aprobării Planului de analiză și acoperire a riscurilor al comunei Păltinoasa, înregistrat cu nr. 2545 din 22.03.2023;
- Raportul de specialitate întocmit de șeful Serviciului voluntar pentru situații de urgență;
- Avizul Comisiei de specialitate pentru programe de dezvoltare economico-socială, buget, finanțe, administrarea domeniului public și privat al comunei, agricultură, gospodărie comunală, protecția mediului, turism, amenajarea teritoriului și urbanism;

Având în vedere dispozițiile:

- art.5, alin.(1) din Legea nr.481/2004 privind protecția civilă, republicată, cu modificările și completările ulterioare;
- art. 4, alin. (1)-(2) și 13 lit.a) din Legea nr. 307/2006 privind apărarea împotriva incendiilor, cu modificările și completările ulterioare;
- art.6, alin. (1) din Anexa la Ordinul Ministerului Administrației și Internelor nr. 132/2007 pentru aprobarea Metodologiei de elaborare a Planului de analiză și acoperire a riscurilor și a Structurii-cadru a Planului de analiză și acoperire a riscurilor;

În temeiul art. 36 alin. (2) lit. d) alin. (6) lit. a) pct. 8; art. 45 alin.(1) și art. 115 alin. (1) litera b) din Legea nr.215/2001 a administrației publice locale, republicată, cu modificările și completările ulterioare;

H O T Ă R Ă Ș T E :

Art.1. Se aprobă **Planul de analiză și acoperire a riscurilor al comunei Păltinoasa, județul Suceava**, conform anexei care face parte integrantă din prezenta hotărâre.

Art.2. Cu data adoptării prezentei hotărâri, Hotărârea nr. 16 din 13 martie 2017 se abrogă.

Art.3. Primarul comunei Păltinoasa, prin Serviciul Voluntar pentru Situații de Urgență va asigura aducerea la îndeplinire a prevederilor prezentei hotărâri.

INITIATOR:
Primar,
Eduard-Rudolf WENDLING

Avizat pentru legalitate:
Secretar general al comunei,
Georgeta CORFALĂ

JUDEȚUL SUCEAVA
COMUNA PĂLTINOASA
P R I M A R
Nr. 2545 din 22 martie 2023

REFERAT DE APROBARE

la proiectul de hotărâre privind aprobarea Planului de analiză și acoperire a riscurilor, al comunei Păltinoasa, județul Suceava

Organizarea apărării împotriva incendiilor presupune:

- a) stabilirea structurilor cu atribuții în domeniul apărării împotriva incendiilor;
- b) elaborarea, aprobarea și difuzarea actelor de autoritate: decizii, dispoziții, hotărâri și altele asemenea, prin care se stabilesc răspunderi pe linia apărării împotriva incendiilor;**
- c) elaborarea, aprobarea și difuzarea documentelor și evidentelor specifice privind apărarea împotriva incendiilor;**
- d) organizarea apărării împotriva incendiilor la locurile de munca;
- e) planificarea și executarea de controale proprii periodice, în scopul depistării, cunoașterii și înlăturării oricăror stări de pericol care pot favoriza inițierea sau dezvoltarea incendiilor;
- f) analiza periodică a capacității de apărare împotriva incendiilor;
- g) elaborarea de programe de optimizare a activității de apărare împotriva incendiilor;
- h) îndeplinirea criteriilor și a cerințelor de instruire, avizare, autorizare, atestare, certificare, agrementare, prevăzute de actele normative în vigoare;
- i) realizarea unui sistem operativ de observare și anuntare a incendiului, precum și de alertare în cazul producerii unui astfel de eveniment;
- j) asigurarea funcționării la parametrii proiectați a mijloacelor tehnice de apărare împotriva incendiilor;
- k) planificarea intervenției salariaților, a populației și a forțelor specializate, în caz de incendiu;
- l) analizarea incendiilor produse, desprinderea concluziilor și stabilirea împrejurărilor și a factorilor determinanți, precum și a unor măsuri conforme cu realitatea;
- m) reglementarea raporturilor privind apărarea împotriva incendiilor în relațiile generate de contracte/convenții;
- n) asigurarea formularelor tipizate, cum sunt permisele de lucru cu focul, fișele de instruire.

Conform legii nr. 307 din 12 iulie 2006 privind apărarea împotriva incendiilor, art. 13. - Consiliul local are obligația de a aproba planul de analiză și acoperire a riscurilor, pentru unitatea administrativ-teritorială pe care o reprezintă, stabilind resursele necesare pentru aplicarea acestuia;

Potrivit prevederilor Ordinului M.A.I. nr. 132/2007 din 29 ianuarie 2007 pentru aprobarea Metodologiei de elaborare a Planului de analiză și acoperire a riscurilor și a Structurii-cadru a Planului de analiză și acoperire a riscurilor art. 6, PAAR se întocmesc de comitetele locale pentru situații de urgență și se aprobă de consiliile locale, corespunzător unităților administrativ-teritoriale pe care le reprezintă.

Având în vedere cele expuse supun spre analiză și aprobare Consiliului Local proiectul de hotărâre privind aprobarea Planului de analiză și acoperire a riscurilor al comunei Păltinoasa.

INIȚIATOR:

PRIMAR,

Eduard-Rudolf WENDLING



COMITETUL LOCAL PENTRU SITUAȚII DE URGENȚĂ

APROBAT
ÎN ȘEDIȚA CONSILIULUI LOCAL
din _____ 2023
Președinte de ședință
Eugenia ROTARI

PLANUL

DE ANALIZĂ ȘI ACOPERIRE A RISCURILOR

PREȘEDINTELE
COMITETULUI LOCAL PENTRU SITUAȚII DE URGENȚĂ
PRIMAR

EDUARD RUDOLF WENDLING

Cap	Secțiun a	Conținut	Pagina
I.		DISPOZIȚII GENERALE	1
	1.	Definiție, scop, obiective.	1
	a 2-a	Responsabilități privind analiza și acoperirea riscurilor	1
		2.1. Acte normative de referință	1
		2.2. Structuri organizatorice implicate	5
		2.3. Responsabilități a e organismelor și autorităților cu atribuții în domeniu.	7
II.		RISCURI GENERATOARE DE SITUAȚII DE URGENȚĂ	10
	1.	Amplasare geografică și relief	10
	a 2-a	Caracteristici climatice	11
	a 3-a	Rețeaua hidrografică	11
	a 4-a	Populație	11
	a 5-	Căi d transport	11
	a 6-a	Dezvoltare economică	12
	a 7-a	Infrastructuri locale	13
	a 8-a	Specific regional/local	14
III.		ANALIZA RISCURILOR GENERATOARE DE SITUAȚII DE URGENȚĂ	15
	1.	Analiza riscurilor naturale	15
	a 2-a	Analiza riscurilor tehnologice	17
	a 3-a	Analiza riscurilor biologice	18
	a 4-a	Analiza riscului de incendiu	18
	a 5-a	Analiza riscului social	19
	a 6-a	Analiza altor tipuri de risc	19
	a 7-a	Zone cu risc crescut	20
IV		ACOPERIREA RISCURILOR	20
	1.	Concepția desfășurării acțiunilor de protecție-intervenție	20
	a 2-a	Etapele de realizare a obiectivelor	21
	a 3-a	Faze de urgență a acțiunilor	23
	a 4-a	Acțiunile de protecție-intervenție	23
	a 5-a	Instruirea	24
	a 6-a	Realizarea circuitului informațional-decizional și de cooperare	25
V.		RESURSE : UMANE, MATERIALE, FINANCIARE	25
VI.		LOGISTICA ACȚIUNILOR	26
		ANEXE	26
	1.	Lista autorităților și factorilor care au responsabilități în analiza și acoperirea riscurilor	27
	2.	Atribuțiile autorităților și responsabililor cuprinși în PAAR	29
	3.	Tabel nominal cu componență Comitetului Local pentru Situații de Urgență	39
	4.	Organigrama SVSU a comunei Păltinoasa	40
	5.	Graficul cu principalele activități desfășurate de Comitetul Local pentru Situații de Urgență	42
	6.	Riscuri potențiale în localități/județe vecine care pot afecta zona de compentență.	44
	7.	Harta cu riscurile existente pe raza comunei Păltinoasa	45
	8.	Sisteme existente de alarmare a populației în cazul evacuării.	46
	9.	Tabel cuprinzând obiectivele (locuințe, instituții, operatori economici) care pot fi afectate de producerea unei situații de urgență(seism, inundație, alunecare de teren, accident tehnologic etc.)	47
	10.	Schema fluxului informațional-decizional	57
	11.	Capacit de evacuare în caz de urgență.	58
	12.	Planificarea exercițiilor.	59
	13.	Tabelul cu stocul de mijloace și materiale de apărare existente	60
	14.	Reguli de comportare în cazul producerii unei situații de urgență.	62
	15.	Tabel cu punctele de distribuție butelii de GPL	71

CAPITOLUL I. DISPOZIȚII GENERALE.

Secțiunea 1

Secțiunea 1.

Definiție :

Planul de analiză și acoperire a riscurilor (PAAR) al comunei Păltinoasa, cuprinde riscurile potențiale identificate la nivelul localității, măsurile, acțiunile și resursele necesare pentru managementul riscurilor respective.

Scopul:

PAAR se întocmește în scopul realizării, în timp scurt, în mod organizat și într-o concepție unitară, a măsurilor de prevenire și reducere a efectelor unor dezastre, informării oportune asupra unor fenomene naturale sau accidentale, precum și desfășurării intervenției de urgență pentru limitarea și înlăturarea urmărilor asupra populației, salariaților, bunurilor materiale și mediului, cu maximă eficiență.

Scopurile PAAR sunt de a asigura cunoașterea de către toți factorii implicați a sarcinilor și atribuțiilor ce le revin premurgător, pe timpul și după apariția unei situații de urgență, de a crea un cadru unitar și coerent de acțiune pentru prevenirea și gestionarea riscurilor generatoare de situații de urgență și de a asigura un răspuns optim în caz de urgență, adecvat fiecărui tip de risc identificat.

Obiective:

- a) asigurarea prevenirii riscurilor generatoare de situații de urgență, prin evitarea manifestării acestora, reducerea frecvenței de producere ori limitarea consecințelor lor, în baza concluziilor rezultate în urma identificării și evaluării tipurilor de risc, conform schemei cu riscurile teritoriale;
- b) stabilirea concepției de intervenție în situații de urgență și elaborarea planurilor operative;
- c) alocarea și optimizarea forțelor și mijloacelor necesare prevenirii și gestionării situațiilor de urgență.

Secțiunea a 2-a Responsabilități privind analiza și acoperirea riscurilor

2.1 Acte normative de referință:

Principalele acte normative ce reglementează activitatea în domeniul situațiilor de urgență sunt:

- Ordonanță nr. 88 privind înființarea, organizarea și funcționarea serviciilor publice comunitare pentru situații de urgență;
- Legea nr. 481/2004 modificată și completată cu Legea nr. 212/2006 privind protecția civilă.
- Legea nr. 307/2006 privind apărarea împotriva incendiilor.
- Ordinul MAI nr. 132/2007 pentru aprobarea Metodologiei de elaborare a Planului de analiză și acoperire a riscurilor și a Structurii-cadru a Planului de analiză și acoperire a riscurilor;
- Ordinul MAI nr. 1184/2006 pentru aprobarea Normelor privind organizarea și asigurarea activității de evacuare în situații de urgență;
- Ordonanța de Urgență nr. 21 din 15 aprilie 2004 privind Sistemul Național de Management al Situațiilor de Urgență.
- H.G nr. 1489/2004 privind organizarea și funcționarea Comitetului Național pentru Situații de Urgență;
- H.G nr. 1492 din 9 septembrie 2004 privind principiile de organizare, funcționarea și atribuțiile serviciilor de urgență profesionale.
- H.G nr. 557/2016 privind managementul tipurilor de risc.
- Ordinul MAI nr. 886 din 30 septembrie 2005 pentru aprobarea Normelor tehnice privind Sistemul național integrat de înștiințare, avertizare și alarmare a populației.

- H.G nr. 1669/2005 privind constituirea și funcționarea Comitetului Director de Asigurare la Dezastre
- Legea apelor nr. 107/1996.
- H.G nr. 1286/2004 privind aprobarea Planului general de măsuri preventive pentru evitarea și reducerea efectelor inundațiilor.
- Legea nr. 575/2001 privind aprobarea Planului de amenajare a teritoriului național - Secțiunea a V-a - Zone de risc natural.
- H.G nr. 372 din 18/03/2004 pentru aprobarea Programului Național de Management al Riscului Seismic;
- Ordinul comun nr. 1995/1160/2005 al Ministerului Transporturilor, Construcțiilor și Turismului și al Ministerului Administrației și Internelor pentru aprobarea Regulamentului privind prevenirea și gestionarea situațiilor de urgență specifice riscului la cutremure și/sau alunecări de teren;
- Ordinul MAI nr. 735/2005 privind evidența, gestionarea, depozitarea și distribuirea ajutoarelor interne și internaționale destinate populației în situații de urgență;
- H.G nr. 1579/2005 pentru aprobarea Statutului personalului voluntar din serviciile de urgență voluntare;
- Ordinul MAI nr. 1134 din 13 ianuarie 2006 pentru aprobarea Regulamentului privind planificarea, pregătirea, organizarea, desfășurarea și conducerea acțiunilor de intervenție ale serviciilor de urgență profesionale.
- Ordinul MAI nr. 1494/2006 pentru aprobarea normelor tehnice privind organizarea și funcționarea taberelor pentru sinistrați în situații de urgență
- Ordin comun MAI/MAPDR nr.1475/551/2006 pentru aprobarea Regulamentului pentru monitorizarea și gestionarea riscurilor cauzate de căderile de grindină și secetă severă, regulamentul privind gestionarea situațiilor de urgență în domeniul fitosanitar – invazii ale agenților de dăunare și contaminare a culturilor agricole cu produse de uz fitosanitar, regulamentul privind gestionarea situațiilor de urgență ca urmare a incendiilor de pădure;
- H.G. nr. 1088 din 9 noiembrie 2000 pentru aprobarea Regulamentului de apărare împotriva incendiilor în masă ;
- Ordin MAI nr. 360 din 14 septembrie 2004 pentru aprobarea Criteriilor de performanță privind structura organizatorică și dotarea serviciilor profesionale pentru situații de urgență Publicat în Monitorul Oficial, Partea I nr. 958 din 19 octombrie 2004;
- Ordinul MAI Nr. 683 din 7 iunie 2005 privind aprobarea Procedurilor generice pentru colectarea datelor, validare și răspuns pe timpul unei urgențe radiologice;
- Ordinul MAI Nr. 142 din 25 februarie 2004 pentru aprobarea Procedurii de evaluare a raportului de securitate privind activitățile care prezintă pericole de producere a accidentelor majore în care sunt implicate substanțe periculoase;
- Ordinul MAI Nr. 1084 din 22 decembrie 2003 privind aprobarea procedurilor de notificare a activităților care prezintă pericole de producere a accidentelor majore în care sunt implicate substanțe periculoase și, respectiv, a accidentelor majore produse;

-

Nr.crt.	FUNȚII DE SPRIJIN MINISTERE, ORGANE CENTRALE																		
	1	2	3	4	5	6	7	8	9	10	11	12	13	14	15	16	17	18	
	Alimentelor																		
	1	Structuri locale ale Direcției Sanitar Veterinara si pt.Siguranta Alimentelor	s	s															
	Societatea Națională de Cruce Roșie din România																		
10	1	Structuri locale ale Fil. Jud Cruce Rosie					s	s											
	Alte servicii																		
11	1	Mass-media (tv, radio, scrisă,)	s																
	2	Structuri ale S.C. Drumuri Suceava S.A.	s																

P - autoritate responsabila cu rol principal

s- autoritate responsabila cu rol secundar

p*- autoritate responsabila cu rol principal în cazuri particulare

2.3 Responsabilități ale organismelor și autorităților cu atribuții în domeniu;

Primarul comunei Păltinoasa are următoarele atribuții principale:

- a) asigură elaborarea planului de analiză și acoperire a riscurilor și aplicarea acestuia;
- b) asigură respectarea criteriilor de performanță pentru constituirea serviciului de urgență voluntar și elaborarea regulamentului de organizare și funcționare al acestuia
- c) propune consiliului local structura organizatorică de protecție civilă;
- d) aduce la îndeplinire hotărârile consiliului local în domeniul situațiilor de urgență;
- e) aprobă planurile operative, de pregătire și planificare a exercițiilor de specialitate;
- f) propune fondurile necesare realizării măsurilor stabilite în domeniul situațiilor de urgență;
- g) identifică sursele de vulnerabilitate de pe raza administrativ - teritorială;
- h) conduce exercițiile, aplicațiile și activitățile de pregătire în domeniul situațiilor de urgență;
- i) coordonează activitatea serviciului voluntar pentru situații de urgență;
- j) coordonează organizarea permanentă a intervenției în caz de incendiu la nivelul unității administrativ-teritoriale, asigură participarea la intervenție a serviciului voluntar de urgență cu mijloacele din dotare și conducerea intervenției, până la stingerea incendiului ori până la sosirea forțelor inspectoratului
- k) asigură controlul respectării măsurilor de apărare împotriva incendiilor pe timpul adunărilor sau al manifestărilor publice;
- l) asigură controlul respectării măsurilor de apărare împotriva incendiilor la construcțiile și instalațiile tehnologice aparținând domeniului public și privat al unității administrativ-teritoriale, precum și la instituțiile publice;
- m) dispune verificarea îndeplinirii măsurilor stabilite prin avizele, autorizațiile și acordurile pe care le emite;
- n) asigură realizarea și menținerea în stare de funcționare a căilor de acces, a sistemelor de anunțare, alarmare, precum și de alimentare cu apă în caz de incendiu;
- o) organizează și execută, prin serviciul de urgență voluntar, controlul respectării regulilor de apărare împotriva incendiilor la gospodăriile cetățenești; informează populația cu privire la modul de comportare și de intervenție în caz de incendiu;
- p) aprobă planurile de cooperare cu localitățile învecinate;
- q) dispune măsuri de adăpostire;
- r) urmărește realizarea, întreținerea și funcționarea legăturilor și mijloacelor de înștiințare și alarmare în situații de urgență;
- s) răspunde de alarmarea, protecția și pregătirea populației pentru situațiile de urgență;
- t) solicită asistență tehnică și sprijin pentru gestionarea situațiilor de urgență;
- u) asigură evaluarea și centralizarea solicitărilor de ajutoare și despăgubiri în situații de urgență, precum și distribuirea celor primite;
- v) coordonează nemijlocit evacuarea populației din zonele afectate de situațiile de urgență;
- w) stabilește măsurile necesare pentru asigurarea hrănirii, a cazării și a alimentării cu energie și apă a populației evacuate;
- x) dispune măsuri pentru asigurarea ordinii publice în zona sinistrată;
- y) cooperează cu primarii localităților vecine, în probleme de interes comun;
- z) gestionează, depozitează, întreține și conserva tehnica, aparatura și materialele de intervenție, prin serviciile de specialitate subordonate

Consiliul local are următoarele obligații principale:

- a) aprobă planul de analiză și acoperire a riscurilor, pentru unitatea administrativ-teritorială pe care o reprezintă, stabilește resursele necesare pentru aplicarea acestuia și îl transmite inspectoratului în raza căruia funcționează;
- b) emite hotărâri, în condițiile legii, cu privire la organizarea activității de apărare împotriva incendiilor în unitatea administrativ-teritorială pe care o reprezintă;
- c) instituie reguli și măsuri specifice corelate cu nivelul și natura riscurilor locale;
- d) înființează, la propunerea primarului, cu avizul inspectoratului, serviciul voluntar de urgență și aprobă regulamentul de organizare și funcționare al acestuia;
- e) desemnează șeful serviciului voluntar de urgență, la propunerea primarului, cu avizul inspectoratului;
- f) prevede distinct, potrivit legii, din resursele financiare ale bugetului local, sumele necesare în vederea organizării, înzestrării, funcționării și îndeplinirii atribuțiilor legale de către serviciile de urgență voluntare înființate și exercită controlul folosirii acestora;
- g) cuprinde anual în bugetul propriu sumele necesare pentru asigurarea bunurilor din dotarea serviciilor de urgență voluntare, pentru cazurile de avarie, distrugere sau pentru alte evenimente, precum și pentru asigurarea de persoane și răspundere civilă a personalului cu atribuții pe linie de intervenție, pentru cazurile de invaliditate sau de deces, produse prin accidente, catastrofe ori alte asemenea evenimente intervenite în timpul și din cauza îndeplinirii atribuțiilor specifice;
- h) asigură includerea, în planurile de organizare, de dezvoltare urbanistică și de amenajare a teritoriului, a căilor de acces pentru intervenții, a lucrărilor pentru realizarea sistemelor de anunțare, alarmare, precum și de alimentare cu apă în caz de incendiu;
- i) analizează, semestrial și ori de câte ori este nevoie, capacitatea de apărare împotriva incendiilor a unității administrativ-teritoriale pe care o reprezintă și informează inspectoratul cu privire la măsurile stabilite pentru optimizarea acesteia;
- j) asigură imobile și spații amenajate corespunzător pentru funcționarea serviciului de urgență voluntar, precum și mijloacele de comunicații necesare;
- k) îndeplinește orice alte atribuții prevăzute de lege pentru apărarea împotriva incendiilor.

Comitetului local pentru Situații de Urgență are următoarele atribuții:

- a) informează Centrul operațional județean, privind stările potențial generatoare de situații de urgență și iminența amenințării acestora;
- b) evaluează situațiile de urgență produse pe teritoriul comunei Păltinoasa, stabilește măsuri și acțiuni specifice pentru gestionarea acestora și urmăresc îndeplinirea lor;
- c) declară, cu acordul prefectului, starea de alertă pe teritoriul comunei Păltinoasa;
- d) analizează și avizează anual Planul local pentru asigurarea resurselor umane, materiale și financiare necesare gestionării situației de urgență;
- e) informează Comitetul județean și consiliul local asupra activității desfășurate;
- f) îndeplinește orice alte atribuții și sarcini stabilite de lege sau de organisme și organele abilitate;
- g) stabilește locurile de evacuare în situații de urgență,
- h) organizează, serviciul de permanență la sediul primăriei, pentru primirea avertizărilor și înștiințărilor pentru situații de urgență.

Centrul operativ (cu activitate temporară) asigură secretariatul tehnic permanent al comunei Păltinoasa și îndeplinește următoarele atribuții specifice:

- a) centralizează și transmite operativ la centrul operațional al ISUJ date și informații privind apariția și evoluția stărilor potențial generatoare de situații de urgență.
- b) monitorizează situațiile de urgență și informează ISUJ.

c) urmărește aplicarea regulamentelor privind gestionarea situațiilor de urgență și a planurilor de intervenție și cooperare specifice tipurilor de riscuri.

d) asigură transmiterea operativă a deciziilor, dispozițiilor și ordinelor, precum și menținerea legăturilor de comunicații cu centrul operațional și operative implicate în gestionarea situațiilor de urgență.

e) centralizează solicitările de resurse necesare pe timpul situațiilor de urgență și fac propuneri pentru asigurarea lor;

f) gestionează baza de date referitoare la situațiile de urgență.

Secretariatul tehnic:

a) asigură convocarea comitetului local pentru situații de urgență și transmiterea ordinii de zi;

b) primește și pregătește materialele pentru ședințele comitetului pentru situații de urgență și le prezintă președintelui și membrilor acestuia;

c) execută lucrările și operațiunile de secretariat pe timpul ședințelor;

d) asigură redactarea hotărârilor adoptate, precum și a proiectelor de dispoziții, pe care le prezintă spre aprobare;

e) difuzează la componentele Sistemului județean și la autoritățile interesate documentele emise de comitetul local privind activitatea preventivă și de intervenție;

f) întocmește informări periodice privind situația operativă sau stadiul îndeplinirii hotărârilor adoptate;

g) întocmește proiecte de comunicate de presă;

h) urmărește realizarea suportului logistic pentru desfășurarea ședințelor comitetului local pentru situații de urgență;

i) gestionează documentele comitetului pentru situații de urgență;

j) asigură punctul de contact cu secretariatul tehnic permanent al Comitetului Județean pentru Situații de Urgență. (organizat la ISUJ)

k) îndeplinesc alte sarcini stabilite de comitetul local, de președintele acestuia, de șefii centrului operațional județean sau de șeful centrului operativ local. cu activitatea temporară.

Serviciul voluntar pentru situații de urgență

a) identifică sursele potențiale de risc de pe raza administrativ-teritorială a comunei Păltinoasa sau limitrofe care pot afecta comuna;

b) desfășoară activități de informare și instruire privind cunoașterea și respectarea regulilor și a măsurilor de apărare împotriva incendiilor și protecției civile;

c) verifică modul de aplicare a normelor, reglementărilor tehnice și dispozițiilor care privesc situațiile de urgență, în domeniul de competență;

d) asigură intervenția pentru stingerea incendiilor, salvarea, acordarea primului ajutor și protecția persoanelor, a animalelor și a bunurilor periclitate de incendii sau în alte situații de urgență.

e) execută activitățile de înștiințare și alarmare a populației despre pericolul producerii unei situații de urgență;

f) execută pregătirea populației în vederea cunoașterii modului de comportare la dezastru;

g) stabilește zonele de inundabilitate precum și inventarierea locuințelor care se găsesc în aceste zone.

h) Delimitează zonele cu alunecări de teren și iau măsurile de stopare a fenomenului prin plantarea unor arbori care pot străpunge stratul de humă.

i) Identifică locurile de aprovizionare cu apă, a rampelor de aprovizionare a autospecialelor de stins incendii.

Poliția

- a) Anunță Comitetul Local pentru Situații de Urgență despre producerea unui dezastru sau despre apariția unui risc pe teritoriul comunei;
- b) Monitorizează transporturile de substanțe chimice periculoase;
- c) Asigură dirijarea circulației în zona de dezastru permițând accesul mijloacelor de intervenție;
- d) Securizează zona de acțiune permițând numai accesul forțelor de intervenție.
- e) Execută paza bunurilor materiale aflate în zona afectată;
- f) Asigură ordinea publică în perimetrul afectat de dezastru;
- g) Participă la evacuarea populației afectată de dezastru;
- h) Ține evidența personalului evacuat din/în comuna Păltinoasa;
- i) Evaluează riscurile specifice (social

CAPITOLUL II. CARACTERISTICILE COMUNEI PĂLTINOASA

Secțiunea 1. Amplasare geografică și relief.

Comuna Păltinoasa este situată pe versantul stâng al Văii Moldovei, la contactul dintre Obcinile Bucovinei (in vest) și masivul piemontan al ciungilor (in est) și se află la 6 km est de orașul Gura Humorului, într-o zonă de interferență dintre munte și câmpie.

Comuna are în componență două sate: Păltinoasa și Capu Codrului.

Teritoriul comunei are o suprafață de 3670 ha care se repartizează pe natura de folosință și forme de proprietate .

Nr. crt.	Zone functionale	ha	Observatii
TERENURI IN AFARA INTRAVILANULUI			
1.	Teren arabil	569	
2.	Pasuni	738	
3.	Fanete	212	
4.	Livezi	37	
5.	Paduri si alte terenuri cu vegetatie forestiera, din care:	1470	
	• Padure proprietate privata	236	
	• Pasune privata	9	
6.	Ape, balti	32	
7.	Terenuri neproductive	15	
8.	Zona cu destinatie speciala	9	
9.	Zone construite ramase in afara intravilanului	21	
	TOTAL TERENURI IN AFARA INTRAVILANULUI	3103	
ZONE FUNCTIONALE IN INTRAVILAN			
10.	Zona centrala si alte zone cu functiuni complexe de interes public	12	
11.	Zona locuinte si functiuni complexe de interes public	16.3	
12.	Zona rezerva locuinte	427	
13.	Zona unitati agro-industriale	16	
14.	Zona parcuri, turism, sport, perdele de protectie	7.9	
15.	Zona gospodarie comunala	11	
16.	Zona cai de comunicatie rutiera si constructii aferente	35.5	
17.	Zona cai de comunicatie feroviara si constructii aferente	19.7	
18.	Zona constructii aferente lucrarilor tehnico-edilitare	7	
19.	Ape curgatoare	12.1	

20.	Zona cu destinație specială	2.5	
	TOTAL TERENURI ÎN INTRAVILAN	567	
	TOTAL TERITORIU ADMINISTRATIV	3670	

Secțiunea a 2-a. Caracteristici climatice

Teritoriul comunei PĂLTINOASA face parte din provincia cu climat temperat – continental, având ca o caracteristică proprie, veri mai răcoroase și ierni geroase.

Primăvara și toamna, cantitățile de precipitații pot ajunge la peste 50 litri/m.

În perioada de iarnă temperatura poate ajunge sub - 30 grade, iar vara la peste 38 grade.

În ultima perioadă au avut loc furtuni de medie intensitate, neexistând fenomenul de tornadă.

Din punct de vedere floristic, teritoriul comunei Păltinoasa face parte din provincia Est Carpatică. Formațiunea vegetală de bază este reprezentată prin pădure, care corespunde părții de NV, N și partea de Est a comunei.

Secțiunea a 3-a. Rețeaua hidrografică.

Apele de pe cuprinsul comunei Păltinoasa pot fi grupate în două categorii:

1) ape cu regim de curgere permanentă, care includ, râul Moldova, pârâul Bucovăț, pârâul Negru și pârâul Tironești.

2) Ape cu regim de curgere temporară, care includ pârâul Anania, Păltinoasa, Hozoaia, Olărești și pârâul Joampa.

Datorită precipitațiilor abundente și pentru că aceste cursuri de apă izvorăsc de pe versanți, au loc deversări ce duc la inundarea gospodăriilor populației și a terenurilor agricole. În ultima perioadă, datorită îndiguirii parțiale a pârâului Bucovăț, nu au avut loc inundații de mare amploare. Pentru stoparea acestor deversări de ape este necesar, cât mai urgent, îndiguirea și canalizarea tuturor acestor cursuri de apă.

Secțiunea a 4-a. Populație.

Populația comunei Păltinoasa, la începutul anului în curs era de 6050 de persoane, din care 3700 în satul Păltinoasa și 2350 în satul Capu Codrului.

Se constată un anumit echilibru între persoanele de sex masculin și feminin, cu o pondere mai mare pentru sexul feminin de 52%. Pe grupe de vârstă situația este diferită, drept urmare la grupele de vârstă 10-14 ani, 20-24 ani, 25-29 ani și 30-34 ani, populația de gen masculin este mai ridicată.

Datorită lipsei terenului pentru construcții civile, concentrarea populației este mai mare în centrele celor două sate.

Secțiunea a 5-a. Căi de transport.

Rutier

Comuna Păltinoasa este situată la intersecția a două artere de circulație rutieră foarte importante:

- D.N. 17 (E 578) Suceava – Gura Humorului,
- D.J. 2 E Gura Humorului – Fălticeni,
- și D.C. 27 sat Păltinoasa – sat Capu Codrului.

Arterele de circulație mai sus amintite sunt în stare bună de funcționalitate.

Feroviar

Comuna Păltinoasa este traversată de două căi feroviare:

- Suceava – Gura Humorului prin comuna Berchișești,
- Suceava – Gura Humorului prin comuna Pârtești de Jos.

Secțiunea a 6-a. Dezvoltare economică.

Funcțiunile economice principale ale comunei sunt agricultura (culturi vegetale și mai ales creșterea animalelor) și exploatarea forestieră. La nivel de comună există societăți comerciale care au ca obiect de activitate comerțul, alimentație publică, debitare lemn, transporturi și două balastiere.

Secțiunea a 7-a. Infrastructuri locale.

Instituțiile publice și principalele activități de deservire a populației sunt concentrate în localitatea Păltinoasa, reședință de comună.

În cele 3 unități de învățământ, unde sunt înscriși în anul școlar 2021 - 2022 un număr de 180 de copii la grădinițe și 615 elevi în ciclurile primar și gimnazial astfel:

Locația	Elevi		Copii la grădinițe
	Ciclul primar	Ciclul gimnazial	
Școala Gimnazială Păltinoasa	143	182	130
Școala Gimnazială Capu Codrului	117	123	50
Școala Primară Țânpoceni	60		
TOTAL	310	305	180

Cultură și culte:

În comuna PĂLTINOASA își desfășoară activitatea;

- 2 cămine culturale;
- 1 bibliotecă comunală în cadrul dispensarului uman;
- 2 biblioteci în cadrul celor două școli gimnaziale;
- 4 biserici ortodoxe;
- 1 biserică catolică;
- 2 case de rugăciune penticostale.

Ocrotirea sănătății

- 2 dispensare umane;
- 1 dispensar veterinar.

Rețele de utilități

Rețeaua de apă potabilă

Amplasamentul sursei de alimentare cu apă este situată pe un aliniament aproximativ paralel cu malul stâng al râului Moldova, la distanță de cca 200 m de aceasta, respectiv la cca 325 m aval de balastiera Păltinoasa și la cca 200 m amonte de confluența pârâului Bucovăț cu râul Moldova.

Conducta de aducțiune a apei este în lungime de 4997m.

Rețeaua de distribuție a apei are o lungime de 17 km.
Rezervorul de înmagazinare cu apă are o capacitate de 450 mc, incluzând volumul de avarie de 101,92 mc și rezerva intangibilă de incendiu de 150,82 mc.

Rețeaua de canalizare : Conducta de canalizare are o lungime de 9,1 km.

Distribuția de gaze naturale

Comuna Păltinoasa nu beneficiază de distribuția gazelor naturale către populație
Prin comuna Păltinoasa trece magistrala de gaze Frasin – Fălticeni pe o distanță de circa 10 Km.

Rețeaua electrică ;

Rețeaua electrică are o lungime de cca 20 km, dotată cu 6 transformatoare de medie tensiune, alimentînd 100% din populație localității.

Societăți de gospodărie comunală

Serviciu de salubritate al primăriei și contract S.C. Ritmic SRL Ilișești pentru gunoi menajer.

Secțiunea a 8-a. Specific regional / local

Riscurile potențiale care pot afecta unitățile administrativ – teritoriale învecinate pot fi incendiile de pădure.

Comuna se învecinează cu:

- La Nord : comuna Pîrtești de Jos
- La Sud : comuna Capu Cîmpului
- La Est : comuna Berchișești și Ciprian Porumbescu
- La Vest : orașul Gura Humorului

CAPITOLUL III.

ANALIZA RISCURILOR GENERATOARE DE SITUAȚII DE URGENȚĂ.

Secțiunea 1. Analiza riscurilor naturale.

A. Fenomene meteorologice periculoase

a1.) Inundații

Ca urmare a ploilor torențiale precum și în cazul topirii bruște a zăpezii, pot să crească debitele pâraielor Bucovăț, Păltinoasa, Hozoaia, Butucilor și Anania din localitatea Păltinoasa , a pâraielor Lepcovici (Tironești), Joampa și a râului Moldova din localitatea Capu Codrului.

Pot fi afectate:

Localitatea Paltinoasa

1. Paraul Bucovat poate afecta:150 locuinte cu 505 locuitori, 11 poduri, 4 podete, 1 km. Cai Ferate, 5 ha. teren agricol, 3 ha. teren fanate – pasuni si 3 ha. teren forestier
2. Paraul Paltinoasa poate afecta:43 locuinte cu 140 locuitori, 3 poduri, 4 podete, 3 puncti pietonale 1 km. drum comunal, 20 ha. teren agricol, si 30 ha. teren fanate – pasuni .
3. Paraul Hozoaia poate afecta:35 locuinte cu 120 locuitori, 1 podet, 3 puncti pietonale 0,5 km. drum comunal, 10 ha. teren agricol, si 8 ha. teren fanate –

pasuni .

4. Paraul Butucilor poate afecta: 30 locuinte cu 85 locuitori, 1 pod, 3 podete, 3 puncti pietonale, 2 km. drum national, 0,5 km. Cai Ferate 1 ha. teren agricol, 4 ha. teren fanate – pasuni si 1 ha teren forestier.
5. Paraul Anania poate afecta: 9 locuinte cu 35 locuitori, 2 podete, 2 puncti pietonale 1 ha. teren agricol, 0,5 ha. teren fanate – pasuni si 1 ha teren forestier;

Localitatea Capu Codrului

6. Raul Moldova poate afecta: 1 km. Cai Ferate, 15 ha. teren agricol, si 40 ha. teren fanate – pasuni .
7. Paraul Lepcovici (Tironesti): poate afecta: 55 locuinte cu 170 locuitori, 2 poduri, 3 podete, 3 puncti pietonale 0,5 km. drum national, 0,5 km. drum comunal, 15 ha. teren agricol si 10 ha. teren fanate – pasuni .
8. Paraul Joampa poate afecta: 20 locuinte cu 80 locuitori, 1 pod, 15 podete, 0,5 km. Drum Comunal, 10 ha. teren agricol si 10 ha. teren fanate – pasuni.
9. Ploile torențiale abundente de peste 50 l pe m², pot duce la pagube însemnate.

În astfel de situații este necesară evacuarea unui număr de 1015 persoane din 342 de gospodării cetățenești.

Evacuarea se va executa în general pe raza localității în locațiile stabilite.

Animalele cetățenilor pot fi evacuate în zona canton silvic din satul Păltinoasa.

a2.) Furtuni, tornade, secetă, îngheț etc

Având în vedere situațiile create în ultimul timp de evoluția climei județului Suceava și în special a furtunilor de scurtă durată și mare intensitate este posibil apariția unor manifestări extreme ale fenomenelor meteorologice ce pot duce la avarierea acoperișurilor locuințelor cu vechime mai mare de 50 ani atât prin desprinderea unor elemente de construcții cât și prin găurirea acestora în cazul unor grindini cu dimensiuni mari. Astfel pot fi afectate un număr de aproximativ 100 locuințe și aproximativ 60 anexe gospodărești.

Viscoalele ce se produc în această parte de județ pot bloca pentru timp scurt DN 17(E578), DJ 2E și DC 27 precum și ulițele și drumurile adiacente acestuia.

b.) Incendii de pădure.

Incendiile de pădure reprezintă arderi autoîntreținute, care se desfășoară fără control în timp și spațiu în fondul forestier și care pot produce pierderi de vieți omenești și imense pagube materiale nu numai pădurilor ci și comunităților învecinate acestora. Ele necesită o intervenție operativă și eficientă în care sunt implicate importante forțe și mijloace în scopul întreruperii procesului de ardere și pentru lichidarea consecințelor acestuia.

Incendiile de pădure pot fi:

a) **Incendii de litieră** — când focul se limitează la materialul de pe sol, arzând frunzișul uscat, ierburile, semințișul, buruienile, arbuștii și materialele uscate rămase după degajări și curății. Incendiul poate distruge și materialul lemnos fasonat sau pregătit pentru fasonare în pădure, precum și scoarța de la coletul arborilor în picioare.

b) **Incendii de coronament** — când focul cuprinde trunchiurile și coroanele arborilor. De obicei aceste incendii sunt însoțite și de incendiul de litieră și are viteză de propagare foarte mare. Ele eliberează în general cantități mari de căldură și sunt cu atât mai intense și mai greu de controlat cu cât vântul este mai puternic iar combustibilul este mai uscat.

c) **Incendii subterane** — când focul arde și se propagă în stratul inferior al solului în cazul când acesta este constituit din materiale combustibile (putregai, turbă). Acesta distruge rădăcinile arborilor și poate genera incendii de litieră sau coronament.

Prin efectele sale incendiile de pădure sunt un factor de distrugere atât pentru oameni, activități cât și mediu. Un incendiu de pădure are efecte imediate asupra faunei și florei dar și pe termen lung luând în calcul timpul necesar refacerii biotipului. El poate fi la originea unor eroziuni ale solului.

Pe raza comunei Păltinoasa sunt 2238 ha de pădure mixtă compusă atât din foioase cât și din rășinoase aflate în gestiunea ocolului silvic Gura Humorului și 236 ha pădure proprietate privată.

c.) Fenomene distructive de origine geologică.

c1.) cutremure

Cutremurele sunt fenomene naturale imprevizibile, fiind provocate în principal de mișcările scoarței pământului, de erupții vulcanice, de alunecări de teren și de prăbușirea unor peșteri sau grote.

Seismicitatea zonei de nord a Moldovei se datorează mișcărilor tectonice generate de acumulările de energii potențiale în sistemul de folii existent până la o valoare critică, care depășește rezistența rocilor, moment în care se produce o descărcare bruscă de energie cinetică sau seismică.

Cutremurele tectonice, care se manifestă în România, pot genera următoarele efecte pe raza comunei Păltinoasa:

- distrugerea sau avariarea construcțiilor civile (locuințe, edificii sociale, culturale, religioase etc.);
- distrugerea sau avariarea construcțiilor industriale;
- distrugerea sau avariarea rețelelor de gospodărie comunală (apă, electricitate, telecomunicații, canal etc.);
- generarea de incendii (în general izolate);
- declanșarea unor alunecări de teren sau surpări de teren;
- declanșarea unor epidemii ca urmare de degradării calității factorilor de mediu;
- producerea unor efecte de masă (panică, stress etc.);

În cazul producerii unui seism mai mare de 6 grade pe scara Richter în zona Vrancea, există pericolul unor avarii la locuințele cu vechime mai mare de 50 de ani și construite din chirpici sau alte materiale cu rezistență mai slabă.

c2.) alunecări și prăbușiri de teren

Alunecările de teren reprezintă deplasări ale versanților dealurilor. Ele se pot produce de-a lungul pantei sau lateral, ca urmare a unor fenomene naturale (ploi torențiale, prăbușiri ale unor grote, eroziuni puternice, cutremure de pământ), sau chiar ca urmare a unor activități umane. Alunecările de teren pot antrena mase mici sau mari de pământ și roci ce se pot deplasa cu viteze diferite.

Comuna Păltinoasa este afectată de alunecările de teren în zona Deputat. Datorită acestui fapt sunt afectate 6 locuințe în care locuiesc 26 persoane. Datorită alunecărilor de teren este afectată o suprafață de 15 ha de teren agricol și 21 ha teren fânețe – pășuni, care urmează a fi împădurite pentru stabilizarea zonei.

Aceste alunecări sunt active în prezent și se pot extinde dacă condițiile sunt favorabile.

Secțiunea a 2-a Analiza riscurilor tehnologice.

a.) Industriale

Accidentul chimic reprezintă o eliberare necontrolată în mediul înconjurător a unor substanțe toxice industriale cu concentrații mai mari decât cele maxime admise, punând astfel în pericol sănătatea populației. Un accident cu substanțe periculoase poate avea loc oriunde.

Pot să apară accidente chimice cu efecte deosebite în urma evenimentelor pe căile de comunicații a mijloacelor care transportă substanțe chimice care eliberate în atmosferă pot produce pagube materiale și umane.

b.) accidente majore pe căile de comunicații

Pe raza comunei Păltinoasa pot să apară accidente majore pe căile de comunicații ce traversează comuna și pe care se pot transporta substanțe chimice industriale periculoase. Datorită traficului intens pe DN 17(E578) și D.J.2E poate să apară în condiții de vizibilitate scăzută un accident în lanț cu efecte negative asupra populației din imediata apropiere a căii de comunicație.

De asemenea pe timp de iarnă, datorită cantităților mari de zăpadă pot să apară accidente în care pot să fie implicate mai multe mijloace de transport, care să provoace ambuteiaje și întreruperea circulației în comună.

c.) Accidente nucleare și căderi de obiecte cosmice

Deși nu există pe teritoriul județului Suceava obiective industriale cu risc nuclear și nici în județele vecine, această zonă poate fi afectată de unele accidente nucleare transfrontaliere.

Gradul de contaminare radioactivă în cazul accidentului de la Cernobîl a fost mai mare în județul Suceava decât în alte județe ținând cont de poziția geografică, de formele de relief și de condițiile meteorologice favorabile propagării norului de aer contaminat.

Pe teritoriul județului Suceava există opt puncte de măsurare a radioactivității mediului înconjurător, organizate și dotate corespunzător. Datele culese de aceste puncte sunt centralizate la Inspectoratul Județean pentru Situații de Urgență, care execută înștiințarea tuturor despre situația creată.

d.) Poluare a apelor

Poluarea apelor pe raza comunei Păltinoasa se poate face cu rumeguș rezultat în urma procesului tehnologic al gaterelor și care este depozitat necorespunzător. Râul Moldova și pârâul Bucovăț sunt cursurile de apă care pot fi poluate. Riscul este mai mare primăvara, toamna și pe timpul ploilor torențiale când debitele pârâielor Bucovăț, Păltinoasa, Hozoaia, Butucilor, Anania, Lepcovici și Joampa sunt suficient de mari pentru a asigura apa de la izvoare până la revărsarea sa în râul Moldova.

e.) Prăbușiri de construcții, instalații sau amenajări

Pe raza comunei Păltinoasa nu sunt locuințe cu un grad ridicat de degradare care să prezintă instabilitate și să se poate prăbuși cu ușurință.

f.) Eșecul utilităților publice

Rețeaua de apă potabilă, are o lungime de 17km, deservind populația din satul Păltinoasa și Capu Codrului.

Rețeaua electrică are o lungime de 20 km dotată cu 6 transformatoare de medie tensiune. Sunt alimentate la rețeaua electrică 1800 locuințe cea ce reprezintă 100 % din totalul de locuințe din comuna Păltinoasa.

g.) Căderi de obiecte din atmosferă sau din cosmos.

Comuna Păltinoasa nu s-a confruntat cu astfel de fenomene. Riscul producerii rămâne.

h.) Muniție neexplodată

Pe raza comunei Păltinoasa au fost descoperite elemente de muniție rămasă neexplodată în urma celor două războaie mondiale. Aceste elemente au fost descoperite sporadic în urma unor săpături ocazionale de ridicarea unor construcții sau lucrări de amenajare.

Secțiunea a 3-a Analiza riscurilor biologice.

d. Epidemii și epizootii

Pe raza comunei Păltinoasa sunt posibile apariția epidemiilor de gripă, rubeolă, hepatită și encefalomeningită.

De asemenea pot să apară epizootii în special la 5 stâne cu aproximativ 1100 oi organizate pe raza comunei, precum și la crescătorii particulari de animale.

Secțiunea a 4-a Analiza riscului de incendiu

Incendiul reprezintă un fenomen distructiv cu evoluție nedeterminată, incluzând fenomene diverse de natură fizică și chimică cu implicații sociale și economice majore.

Statistica din ultimii ani arată că la nivel județean numărul incendiilor la gospodăriile cetățenilor, operatorii economici și instituții se menține la un nivel destul de ridicat.

Cercetările efectuate asupra riscurilor date de incendii cu impact social mult mai evident în ultima perioadă au impus adoptarea unor criterii obiective care prin noua legislație adoptată să permită măsuri de prevenire eficiente și o intervenție operativă la nivel de localitate.

Multe din evenimentele respective puteau fi evitate dacă se luau la timp măsurile corespunzătoare printr-o implicare mai judicioasă și eficientă a forțelor cu responsabilități, fondurilor și mijloacelor existente în plan local.

La nivel de județ fenomenul se datorează în principal nerespectării de către cetățeni, angajatori și angajați a regulilor și măsurilor elementare de prevenire și stingere a incendiilor legate de:

- exploatarea instalațiilor electrice cu defecțiuni și improvizații, utilizarea de conductori electrice cu izolații îmbătrânite sau neprotejați corespunzător față de materialele combustibile;
- necurățarea periodică a coșurilor de evacuare a fumului și gazelor, ceea ce a condus la depunerea de cantități mari de funingine și aprinderea acestora;
- nerepararea, premergător sezonului rece și ori de câte ori este necesar, a crăpăturilor, fisurilor și altor degradări apărute în structurile coșurilor de fum,
- utilizarea de sisteme de încălzit și preparat hrană crăpate, sparte;
- utilizarea de aeroterme, radiatoare, calorifere electrice construite artizanal sau defecte ca urmare a suprasolicitării, folosirii îndelungate sau lovirii.
- efectuarea de focuri pentru arderea miriștilor, tufărișurilor, stufului sau a vegetației ierboase, nesupravegheate sau efectuate pe timp de vânt puternic;
- efectuarea de focuri în aer liber făcut în curți și la distanțe mici față de materiale combustibile (lemn, hârtie, textile, furaje etc.);
- fumatul în magazii, șoproane, fânare, poduri, depozite furaje și alte locuri cu pericol de incendiu;
- uitarea sau aruncarea țigării nestinsă, la întâmplare pe materiale combustibile.
- nesupravegherea copiilor sau lăsarea la îndemâna acestora a chibriturilor, lumânărilor, brichetelor;

- depozitarea cenușii sau a jăratecului nestins în locuri necorespunzătoare, în apropierea șurilor, magaziiilor de lemne și de furaje.

În anul 2022 în comuna Păltinoasa nu s-au produs incendii în comuna Păltinoasa.

Secțiunea a 5-a Analiza riscului social

Risc social reprezintă riscul asociat colectivităților specifice de persoane cum ar fi adunări, târguri, festivaluri și alte manifestări periodice cu afliuență mare de public și mișcările sociale posibile, în raport de politica socială și situația în diverse momente.

Lipsa resurselor ca de exemplu apă, energie electrică, căldură sau alte facilități pentru o colectivitate care pot fi locuitorii unui sat, comună, etc. sunt și ele de asemenea riscuri sociale.

Aceste tipuri de risc pot fi **curente** și prezintă o probabilitate de apariție suficient de importantă fiind ușor de determinat, prevăzut și înlăturat și **deosebite** când riscul care prezintă o probabilitate mică de apariție este cu pierderi (consecințe) majore sau catastrofale. Aceste riscuri trebuie să fie studiate cu minuțiozitate, determinism și controlabile cu măsuri pentru fiecare caz în parte.

Astfel de măsuri sunt, exercițiile de evacuare în caz de incendiu, exerciții de intervenție (salvare și stingere) în caz de incendiu, exerciții de prim ajutor în caz de dezastre, monitorizarea unor potențiale acțiuni teroriste, controalele privind modul de respectare a prescripțiilor de securitate, P.S.I. și protecție civilă, etc.

Secțiunea a 6-a Analiza altor tipuri de risc

Cele mai reprezentative riscuri manifestate pe raza comunei Păltinoasa sunt riscul de incendiu și cel de inundații. Accidente de circulație pentru care a fost nevoie de intervenția echipajului de descarcerare reprezintă o periodicitate mică.

SMURD nu a fost solicitat în ultimul an de populația comunei Păltinoasa.

Un alt tip de risc major, este reprezentat de cele circa **22 puncte** de desfacere a buteliilor cu GPL. De aceea la fiecare punct de desfacere a buteliilor s-a făcut instruirea personalului de operare angajat, privind protecția muncii, prevenirea și stingerea incendiilor, instrucțiuni specifice de operare și desfacere, precum și respectarea prevederilor actelor normative în vigoare privind protecția la foc pentru proiectarea, executarea, exploatarea și postutilizarea punctelor de desfacere a buteliilor portabile cu GPL.

Secțiunea a 7-a Zone de risc crescut

În comuna Păltinoasa este o **zonă de risc crescut** de inundații pe pârâul Bucovăț.

În perioada desfășurării zilei comunei, serbărilor pascale și a celei de anul nou în zona centrală a comunei Păltinoasa se formează o aglomerare mare de persoane ce constituie un risc ridicat de producere a accidentelor rutiere.

CAPITOLUL IV. ACOPERIREA RISCURILOR.

Secțiunea 1. Concepția desfășurării acțiunilor de protecție - intervenție.

La acțiunile de limitare și înlăturare a urmărilor situațiilor de urgență participă în primă fază forțele și mijloacele Serviciului Voluntar pentru Situații de Urgență al comunei Păltinoasa, alcătuit din **13 voluntari**. În faza a doua intră în acțiune structuri de intervenție din cadrul Inspectoratului pentru Situații de Urgență „Bucovina” al Județului Suceava, unități și formațiuni militare ale Ministerului Administrației și Internelor, Ministerului Apărării Naționale, servicii de urgență voluntare limitrofe, formațiuni de Cruce Roșie și alte structuri cu atribuții în domeniu din cadrul funcțiilor de sprijin.

Garda de pompieri Gura Humorului este situat la 6 km față de comuna Păltinoasa având posibilitatea de a ajunge în timp de 15 minute de la anunțarea lor prin sistemul unic de apel 112.

Unitățile de Jandarmi care intervin în caz de dezastru pentru salvarea populației, bunurilor materiale și animalelor, paza acestora și evacuarea populației se află în localitatea Gura Humorului situată la 6 km și pot interveni în 15 minute.

Formațiunile sanitare de Cruce Roșie sunt organizate la nivelul municipiului Suceava și sunt anunțate prin intermediul organizației Județene la telefon 0230523455

Formațiile de intervenție ale DN sunt amplasate în localitatea Suceava și Câmpulung Moldovenesc și pot fi anunțate prin intermediul Inspectoratului Județean pentru Situații de Urgență sau la telefon 0230533459 --0230311243.

Formațiile de intervenție ale DJ sunt amplasate în localitatea Gura Humorului și pot fi anunțate prin intermediul Inspectoratului Județean pentru Situații de Urgență sau direct la telefon .

Formațiile de intervenție ale SGA Suceava sunt anunțate pentru a interveni în cazul inundațiilor prin intermediul dispeceratului SGA la telefon 0230221045.

Laboratorul mobil al Agenției de protecție a mediului poate acționa la cere pentru a analiza factorii de mediu din comună. Cererea de acțiune se va adresa la Inspectoratul Județean pentru Situații de Urgență .

Evitarea manifestării riscurilor, reducerea frecvenței de producere ori limitarea consecințelor acestora se realizează prin următoarele acțiuni:

- a) monitorizarea permanentă a parametrilor meteo, seismici, de mediu, hidrografici etc. și transmiterea datelor la autoritățile competente;
- b) activități preventive ale autorităților, pe domenii de competență;
- c) informarea populației asupra pericolelor specifice unității administrativ-teritoriale și asupra comportamentului de adoptat în cazul manifestării unui pericol;
- d) exerciții și aplicații.

Activitățile preventive planificate, organizate și desfășurate în scopul acoperirii riscurilor sunt:

- a) controale și inspecții de prevenire;
- b) avizare/autorizare de securitate la incendiu și protecție civilă;
- c) acordul;
- d) asistența tehnică de specialitate;
- e) informarea preventivă;
- f) pregătirea populației;
- g) constatarea și sancționarea încălcărilor prevederilor legale;

Secțiunea a 2-a Etapele de realizare a acțiunilor

Acțiunile de intervenție sunt desfășurate pentru limitarea și înlăturarea urmărilor provocate de dezastru.

În funcție de dezastrul produs, de locul și amploarea acestuia, se vor efectua următoarele activități:

- ✓ executarea înștiințării și alarmării populației despre producerea dezastrului și intrarea în funcțiune a centrului operativ cu activitate temporară;
- ✓ alertarea și/sau alarmarea unităților și a subunităților pentru intervenție;
- ✓ informarea personalului de conducere asupra situației create;
- ✓ executarea cercetării permanente pentru determinarea pierderilor și distrugerilor provocate. Datele culese sunt centralizate și raportate comandantului acțiunii de intervenției sau grupei operative;
- ✓ deplasarea la locul intervenției;
- ✓ intrarea în acțiune a forțelor, amplasarea mijloacelor și realizarea dispozitivului preliminar de intervenție;

- ✓ transmiterea dispozițiilor preliminare;
- ✓ recunoașterea, analiza situației, luarea deciziei și darea ordinului de intervenție;
- ✓ evacuarea de urgență a populației, animalelor și bunurilor materiale pentru limitarea amplitudinii fenomenului distructiv produs de dezastru;
- ✓ realizarea, adaptarea și finalizarea dispozitivului de intervenție la situația concretă;
- ✓ manevra de forțe
- ✓ anunțarea Centrului Operațional al Comitetului Județean pentru Situații de Urgență despre fenomenul produs, amploarea acestuia, pagube estimate;
- ✓ Acordarea primului ajutor și transportul la Punctul de Adunare a Răniților (PAR) se va efectua de grupele sanitare și formațiunile voluntare de Cruce Roșie;
- ✓ Asigurarea limitării dezastrului prin constituirea de echipe specializate și asigurarea intervenției acestora în zonele periculoase;
- ✓ asigurarea condițiilor de lucru pe timp de noapte, iarnă, vizibilitate redusă, condiții meteo deosebite;
- ✓ Asigurarea pazei raioanelor afectate, restricțiile de circulație, a ordinii se va executa de către organele de poliție;
- ✓ urmărirea regulilor de comportare, de combatere a zvonurilor
- ✓ Efectuarea decontaminării personalului, echipamentului, terenului și clădirilor afectate în cazul unor accidente nucleare, chimice sau biologice se face de grupa de protecție C.R.B.N. a Inspectoratului pentru Situații de Urgență „Bucovina” al Județului Suceava;
- ✓ Limitarea - refacerea avariilor produse la rețelele de telecomunicații, apă, gaz, electrice, canalizare;
- ✓ regruparea forțelor și a mijloacelor după îndeplinirea misiunii
- ✓ stabilirea cauzei producerii evenimentului și a condițiilor care au favorizat evoluția acestuia
- ✓ întocmirea procesului-verbal de intervenție și a raportului de intervenție;
- ✓ retragerea forțelor și a mijloacelor de la locul acțiunii în locul de dislocare permanentă;
- ✓ restabilirea capacității de intervenție;
- ✓ analiza intervențiilor și evidențierea măsurilor de prevenire/optimizare necesare

În cazul producerii unui cutremur se va executa:

- ❖ echipa de cercetare va executa cercetarea raionului și delimitarea zonelor (construcțiilor) cu grad ridicat de pericol;
- ❖ amenajarea căilor de acces pentru salvarea victimelor, acordarea primului ajutor, trierea și evacuarea populației (salariaților) și a bunurilor materiale se va executa de către echipa de deblocare-salvare în cooperare cu cea sanitare și alte formațiuni;
- ❖ participarea la amenajarea și asigurarea funcționării punctelor de adunare sinistrați;
- ❖ participarea la distribuirea ajutoarelor, asigurarea nevoilor de apă, hrană, și medicamente;
- ❖ grupa, de intervenție pe autospeciala de stins incendii - va acționa în vederea localizării și stingerea incendiilor;

Pe timpul intervenției se va avea în vedere permanent existența pericolului apariției unui dezastru complementar.

În cazul accidentelor chimice pe căile de comunicații se va executa:

- ❖ echipa de cercetare va executa cercetarea raionului contaminat, identificarea naturii și concentrației substanțelor toxice industriale, delimitarea raionului, a zonelor cu concentrații ridicate și grad ridicat de pericol, prin semnalizare vizibilă;
- ❖ izolarea sursei contaminării se va realiza numai de către specialiști, echipe cu costume de protecție, aparate izolante și scule necesare remedierii avariei;

- ❖ realizarea unui perimetru de securitate prin măsuri de restricție a circulației și limitarea accesului în zonă;
- ❖ aplicarea primelor măsuri de prim ajutor persoanelor contaminate sau rănite, într-un loc special amenajat, astfel amplasat încât să fie la o distanță mai mare de 100 m de sursa toxică și în direcție opusă celei în care bate vântul;
- ❖ luarea măsurilor de protecție a personalului de intervenție;
- ❖ limitarea extinderii contaminării se va efectua prin realizarea perdelelor de apă.
- ❖ decontaminarea se execută din partea opusă vântului;
- ❖ punctele de decontaminare se amenajează în afara zonelor contaminate;
- ❖ utilajele care au fost folosite pentru acțiuni de intervenție în interiorul raionului contaminat execută decontaminarea totală după ce se scot din raion și au executat decontaminarea inițială;
- ❖ personalul care a executat decontaminarea, execută decontaminare proprie după terminarea misiunii.

În cazul producerii unor incendii și explozii se va executa

- ❖ pe timpul intervenției se va ține cont de tendința de propagare a incendiilor avându-se în vedere pericolul apariției unor noi incendii (explozii);
- ❖ participarea în cooperare cu echipele P.S.I. și alte forțe specializate pentru:
 - stingerea incendiilor, coordonarea, controlul și acordarea asistenței medicale;
 - salvarea și/sau protejarea oamenilor, animalelor și bunurilor aflate în pericol;
 - acordarea primului ajutor medical, trierea și evacuarea populației precum și a bunurilor materiale;
 - limitarea proporțiilor dezastrului și înlăturarea consecințelor acestuia cu mijloacele din dotare;
 - asigurarea asistenței medicale de urgență;

În cazul producerii inundațiilor se va executa:

- ❖ evacuarea populației (salariaților) și a bunurilor materiale afectate ca urmare a producerii inundațiilor
- ❖ relocarea persoanelor sinistrate;
- ❖ acordarea asistenței medicale de urgență persoanelor afectate;
- ❖ participarea la distribuirea ajutoarelor, asigurarea nevoilor de apă, hrană, și medicamente;
- ❖ formațiunile Serviciului Voluntar pentru Situații de Urgență vor interveni, în cooperare cu alte formațiuni specializate, pentru limitarea proporțiilor dezastrului și înlăturarea consecințelor acestuia cu mijloacele din dotare;

În cazul alunecărilor (prăbușirilor) de teren se va executa:

- ❖ evacuarea populației și a bunurilor materiale;
- ❖ relocarea de urgență a persoanelor sinistrate;
- ❖ măsuri de căutare salvare a eventualelor victime;
- ❖ acordarea asistenței medicale de urgență persoanelor afectate;
- ❖ evaluarea efectelor generate de alunecările de teren prin echipe de experți.

Secțiunea a 3-a Faze de urgență a acțiunilor.

Măsurile de intervenție se vor aplica pe tipuri de urgențe:

- ✓ *Urgența I-a:* salvarea răniților, contaminaților și intoxicaților;
- ✓ *Urgența a II-a:* luarea măsurilor de înlăturare a avariilor și distrugerilor la sursele de contaminare și la stingerea incendiilor care ar putea provoca accidente.
- ✓ *Urgența a III-a:* se vor continua acțiunile de intervenție până la terminare.

În funcție de locul, natura, amploarea și de evoluția evenimentului, intervențiile serviciilor profesionale pentru situații de urgență sunt organizate astfel:

- a) urgența I - asigurată de garda de intervenție a subunității în raion respectiv Garda de intervenție Gura Humorului;
- b) urgența a II-a - asigurată de subunitățile inspectoratului județean pentru situații de urgență;
- c) urgența a III-a - asigurată de două sau mai multe unități limitrofe;
- d) urgența a IV-a - asigurată prin grupări operative, dislocate la ordinul inspectorului general al Inspectoratului General pentru Situații de Urgență, în cazul unor intervenții de amploare și de lungă durată.

Secțiunea a 4-a Acțiunile de protecție-intervenție.

Forțele de intervenție specializate acționează conform domeniului lor de competență, pentru:

- a) salvarea și/sau protejarea oamenilor, animalelor și bunurilor materiale, evacuarea și transportul victimelor, cazarea sinistraților, aprovizionarea cu alimente, medicamente și materiale de primă necesitate;
- b) acordarea primului ajutor medical și psihologic, precum și participarea la evacuarea populației, instituțiilor publice și a operatorilor economici afectați;
- c) aplicarea măsurilor privind ordinea și siguranța publică pe timpul producerii situației de urgență specifice;
- d) dirijarea și îndrumarea circulației pe direcțiile și în zonele stabilite ca accesibile;
- e) diminuarea și/sau eliminarea avariilor la rețele și clădiri cu funcțiuni esențiale, a căror integritate pe durata cutremurelor este vitală pentru protecția populației: stațiile de pompieri și sediile poliției, spitale și alte construcții aferente serviciilor sanitare care sunt dotate cu secții de chirurgie și de urgență, clădirile instituțiilor cu responsabilitate în gestionarea situațiilor de urgență, în apărarea și securitatea națională, stațiile de producere și distribuție a energiei și/sau care asigură servicii esențiale pentru celelalte categorii de clădiri menționate, garajele de vehicule ale serviciilor de urgență de diferite categorii, rezervoare de apă și stații de pompare esențiale pentru situații de urgență, clădiri care conțin gaze toxice, explozivi și alte substanțe periculoase, precum și pentru căi de transport, clădiri pentru învățământ;
- f) limitarea proporțiilor situației de urgență specifice și înlăturarea efectelor acesteia cu mijloacele din dotare.

Secțiunea a 5-a Instruirea.

Pregătirea personalului cu funcții de conducere din administrația locală cu atribuții în domeniul managementului situațiilor de urgență se va executa prin cursuri în cadrul Centrului Național de Perfecționare a Pregătirii pentru Managementul Situațiilor de Urgență Ciolpani și a Centrului Zonal de Pregătire de Protecție Civilă Bacău, având la bază prevederile Ordinului Ministrului Internelor și Reformei Administrative nr. 673 din 09 decembrie 2008;

Pregătirea membrilor comitetului local pentru situații de urgență, a personalului centrului operativ și celulelor de urgență, a inspectorilor de protecție civilă, a cadrelor tehnice cu atribuții în domeniul apărării împotriva incendiilor, a personalului de specialitate cu atribuții în domeniile apărării împotriva incendiilor și protecției civile, precum și a personalului serviciilor publice voluntare și serviciilor private pentru situații de urgență se va realiza prin cursuri organizate la Centrul Național de Perfecționare a Pregătirii pentru Managementul Situațiilor de Urgență Ciolpani și prin convocări, instructaje, antrenamente de specialitate, aplicații,

exerciții și concursuri organizate de comitetele pentru situații de urgență, structurile profesionale din structura Inspectoratului General pentru Situații de Urgență sau la nivelul instituțiilor respective;

Pregătirea salariaților din instituțiile publice și operatorii economici se realizează prin instructaje și antrenamente de avertizare, alarmare, evacuare, adăpostire, prim ajutor etc., în funcție de tipurile de risc la care sunt expuși. Categoriile de instructaje, principiile, modalitățile, cerințele și condițiile organizării activității de instruire sunt stabilite prin Ordinul Ministrului Administrației și Internelor nr. 712/2005, modificat și completat prin Ordinul Ministrului Administrației și Internelor nr.786/2005; - conform anexei 1 din Planul de pregătire în domeniul situațiilor de urgență în anul 2023

Populația se instruește prin participarea la exercițiile de alarmare publică, aplicațiile și exercițiile de specialitate, prin intermediul mass-media și prin acțiunile organizațiilor neguvernamentale, potrivit specificului acestora.

Pregătirea preșcolarilor și elevilor se organizează și se desfășoară conform protocoalelor încheiate între Inspectoratul pentru Situații de Urgență „Bucovina” al jud. Suceava și Inspectoratul Școlar Județean Suceava

Pregătirea preșcolarilor și elevilor se desfășoară prin parcurgerea temelor de specialitate și prin activități extrașcolare incluse în cadrul programelor și planurilor activităților de profil, în funcție de particularitățile de vârstă specifice nivelurilor de învățământ.

Populația neîncadrată în muncă se instruește prin participarea la exercițiile de alarmare publică, aplicațiile și exercițiile de specialitate, prin intermediul mass-media și prin acțiunile organizațiilor neguvernamentale, potrivit specificului acestora;

Serviciul voluntar pentru situații de urgență va desfășura pregătirea lunar la nivelul comunei conform planificării din Planul de pregătire în domeniul situațiilor de urgență în anul în curs. Ședințele de pregătire se vor desfășura pe durata a 3 ore teoretice și 2 ore practice în a doua duminică din luna stabilită. Se va pune accentul pe cunoașterea tehnicii de intervenție a procedurilor de acțiune în diferite situații, precum și omogenizarea grupelor de intervenție și echipelor specializate pe tipuri de riscuri.

Serviciile private pentru situații de urgență vor desfășura pregătirea lunar pe baza tematicii prezentată în Planul de pregătire în domeniul situațiilor de urgență în anul în curs. Se va pune accent în activitatea de pregătire pe cunoașterea punctelor, locurilor și activităților cu grad ridicat de pericol, precum și pe modul de intervenție în diferite situații în vederea salvării de vieți omenești și reducerea pagubelor materiale.

Secțiunea a 6-a.

Realizarea circuitului informațional-decizional și de cooperare.

Sistemul informațional-decizional al comunei PĂLTINOASA cuprinde ansamblul subsistemelor destinate observării, detectării, măsurării, înregistrării, stocării și prelucrării datelor specifice, alarmării, notificării, culegerii și transmiterii informațiilor și a deciziilor de către factorii implicați în acțiunile de prevenire și gestionare a unei situații de urgență.

Informarea secretariatului tehnic permanent a Comitetului pentru Situații de Urgență Județean Suceava (CJSU) asupra locului producerii unei situații de urgență specifică, evoluției acesteia, efectelor negative produse, precum și asupra măsurilor luate se realizează prin rapoarte operative.

Primarul, comitetul local pentru situații de urgență, precum și conducerile operatorilor economici și instituțiilor amplasate în zone de risc au obligația să asigure preluarea de la stațiile centrale și locale a datelor și avertizărilor meteorologice și hidrologice, în vederea declanșării acțiunilor preventive și de intervenție.

CAPITOLUL V RESURSE UMANE, MATERIALE, FINANCIARE.

În funcție de categoriile de riscuri identificate, mecanismele și condițiile de producere/manifestare, de amploarea și efectele posibile ale acestora, se stabilesc tipurile de forțe și mijloace necesare de prevenire și combatere a riscurilor, astfel:

- a) inspecții de prevenire;
- b) servicii profesionale/voluntare/private pentru situații de urgență;
- c) formațiuni de asistență medicală de urgență și descarcerare;
- d) formațiuni de protecție civilă: echipe de căutare-salvare, NBC și pirotehnice;
- e) alte formațiuni de salvare: Crucea Roșie, SALVAMONT, scafandri profesioniști etc.;
- f) grupe de sprijin

Pe lângă aceste tipurile de forțe, mai pot acționa, după caz, în condițiile legii: unitățile poliției, jandarmeriei și poliției de frontieră, structurile poliției comunitare, unitatea specială de aviație a Ministerului Administrației și Internelor, unitățile specializate/detașamente din cadrul Ministerului Apărării, unitățile pentru asistența medicală de urgență ale Ministerului Sănătății Publice, organizațiile neguvernamentale specializate în acțiuni de salvare, unitățile și formațiunile sanitare și de inspecție sanitară veterinară, formațiuni de pază a persoanelor și a bunurilor, precum și detașamente și echipe din cadrul serviciilor publice descentralizate și al societăților comerciale specializate, incluse în planurile ISU „Bucovina“ Suceava și dotate cu forțe și mijloace de intervenție, formațiunile de voluntari ai societății civile specializate în intervenția în situații de urgență și organizații în organizații neguvernamentale cu activități specifice.

Finanțarea cheltuielilor cu situațiile de urgență se asigură, potrivit legii, din bugetul local și este cuprinsă în Planul de asigurare cu resurse umane, materiale și financiare necesare gestionării situațiilor de urgență.

Finanțarea serviciului voluntar pentru situații de urgență se asigură de către consiliul local conform Ordinului Ministerului Afacerilor Interne nr.75/2019.

Finanțarea ajutoarelor de urgență, a despăgubirilor, precum și a unor lucrări sau cheltuieli neprevăzute se asigură din fondul de intervenție constituit la dispoziția Guvernului pentru înlăturarea efectelor unor dezastre.

CAPITOLUL VI LOGISTICA ACȚIUNILOR

Sistemul forțelor și mijloacelor de intervenție în cazul producerii unei situații de urgență se stabilește prin planurile de apărare specifice elaborate, conform regulamentelor privind prevenirea și gestionarea situațiilor de urgență specifice tipurilor de riscuri.

Forțele și mijloacele de intervenție se organizează, se stabilesc și se pregătesc din timp și acționează conform sarcinilor stabilite prin planurile de apărare specifice.

Logistica acțiunilor de pregătire teoretică și practică, de prevenire și gestionare a situației de urgență specifice se asigură de consiliul local al comunei Păltinoasa, în raport de răspunderi, măsuri și resurse necesare.

ANEXE:

Anexa nr.1.	Lista autorităților și factorilor care au responsabilități în analiza și acoperirea riscurilor
Anexa nr.2.	Atribuțiile autorităților și responsabililor cuprinși în PAAR
Anexa nr.3.	Tabel nominal cu componență Comitetului Local pentru Situații de Urgență
Anexa nr.4.	Organigrama SVSU a comunei
Anexa nr.5.	Graficul cu principalele activități desfășurate de Comitetul Local pentru Situații de Urgență
Anexa nr.6.	Riscuri potențiale în localități/județe vecine care pot afecta zona de competență.
Anexa nr.7.	Harta cu riscurile existente pe raza comunei Păltinoasa.
Anexa nr.8.	Sisteme existente de alarmare a populației în cazul evacuării.
Anexa nr.9.	Tabel cuprinzând obiectivele (locuințe, instituții, operatori economici) care pot fi afectate de producerea unei situații de urgență (seism, inundație, alunecare de teren, accident tehnologic etc.)
Anexa nr.10.	Schema fluxului informațional-decizional
Anexa nr.11.	Capacitate de evacuare în caz de urgență.
Anexa nr.12.	Planificarea exercițiilor.
Anexa nr.13.	Tabelul cu stocul de mijloace și materiale de apărare existente
Anexa nr.14.	Reguli de comportare în cazul producerii unei situații de urgență.
Anexa nr.15.	Tabel cu punctele de distribuție butelii de GPL

**INSPECTOR PENTRU SITUAȚII DE URGENȚĂ,
Boșca Gheorghe**

**Inițiator: PRIMAR,
Eduard-Rudolf WENDLING**

**Avizat:
Secretar general al comunei,
Georgeta CORFALĂ**

**LISTA AUTORITĂȚILOR ȘI FACTORILOR CARE AU RESPONSABILITĂȚI ÎN
ANALIZA ȘI ACOPERIREA RISCURILOR ÎN COMUNA PĂLTINOASA**

Nr. crt	Denumire autoritate	Coordonate autoritate	Persoană de contact	Atribuții în PAAR conform fișei nr.
1.	Primarie	Localitate Str.Principală nr 439 Tel 0230231316 Fax 0230231316	Primar Eduard Rudolf Wendling str.Vatra Satului Tel.0230231316 Mobil.0758035268	Fișa nr. 1
			Viceprimar Boșca Gheorghe Str Principală Capu Codrului Tel.0230231316 Mobil 0745559059	Fișa r. 2
			Inspector SU Viceprimar Boșca Gheorghe Str Principală Capu Codrului Tel.0230231316 Mobil 0745559059	Fișa nr. 3
			Șef SVSU Carpiuc Cristian Nicolae str.Principală, nr. 34, Păltinoasa Tel 0230231316 Mobil 0732147278	Fișa nr.
			Șef Centru operativ cu activitate temporară Mintari Georgel Păltinoasa Tel.0230231316 Mobil 0730054008	Fișa nr. 5
2.	Poliție	Localitate Păltinoasa Str. Vatra Satului nr.420 Tel 0230231318 Fax 0230231318	Șef post poliție Grumăzescu Vasile st .Vatra Satului Tel.0230231318 Mobil 07401 2139	Fișa nr. 6
3.	Dispensar uman	Localitate Păltinoasa Str. Vatra Satului nr.419 Tel 0230238124	Medic Tilihoi Florin Str .Vatra Satului Tel 0230238124 Mobil 0744651143	Fișa nr. 7

		Fax ----		
4.	Dispensar Veterinar	Localitate Capu Codrului Str. Principală nr.18 Tel ---- Fax----	Medic Prelipcean Nicolae str. Principală Tel ----- Mobil 0745922565	Fișa nr. 8
5.	Școala gimnazială Păltinoasa	Localitate Păltinoasa Str.Principală nr.751 Tel.0230230124 Fax.0230230124	Director Mihăilă Mircea Ctin str. Principală, Capu Codrului Mobil.0727711007	Fișa nr. 9
7	S.C.Manogrest Com SRL Păltinoasa	Localitate Păltinoasa	Director Bergheva Florin Ioan Mobil 0745037082	Fișa nr. 10

**Inițiator: PRIMAR,
Eduard-Rudolf WENDLING**

**Avizat:
Secretar general al comunei,
Georgeta CORFALĂ**

ATRIBUȚIILE AUTORITĂȚILOR ȘI RESPONSABILILOR CUPRINȘI ÎN PAAR

Autoritatea - Primar		Fisă nr. 1
GESTIONAREA RISCURILOR		
ATRIBUȚII	MOD DE ÎNDEPLINIRE	
<ul style="list-style-type: none"> - informează prin centrul operațional județean, privind stările potențial generatoare de situații de urgență și iminența amenințării acestora; - evaluează situațiile de urgență produse pe teritoriul unității administrativ-teritoriale, stabilesc măsuri și acțiuni specifice pentru gestionarea acestora și urmăresc îndeplinirea lor; - asigură informarea populației prin mass-media despre iminența amenințării ori producerea situațiilor de urgență, precum și asupra măsurilor întreprinse pentru limitarea sau înlăturarea efectelor acestora; - declară, cu acordul prefectului, starea de alertă pe teritoriul unității administrativ-teritoriale; - asigură coordonarea aplicării unitare pe teritoriul localității, a măsurilor și acțiunilor de prevenire și gestionare a situațiilor de urgență; - coordonează activitățile de prevenire și de intervenție desfășurate de serviciul voluntar pentru situații de urgență; - analizează situația creată și posibilitățile de acțiune. Solicită sprijin din partea forțelor cu care cooperează, structurii profesionale; - coordonează derularea programelor de pregătire în domeniul situațiilor de urgență; - asigură întreținerea permanentă în stare de funcționare corespunzătoare a tuturor mijloacelor de intervenție pentru situații de urgență și asigură instruirea practică a personalului angajat desemnat să le utilizeze în caz de necesitate 	<p>Telefonic, fax, etc.;</p> <p>Pe tipuri de riscuri;</p> <p>Prin mijloacele existente pe plan local: sirenă, clopot, sistem radioamplificare, etc.;</p> <p>După primirea aprobării</p> <p>Conform planurilor stabilite;</p> <p>Conform planurilor stabilite;</p> <p>Telefonic, radio, etc.;</p> <p>Conform extraselor din planul județean de pregătire;</p> <p>Conform graficelor de întreținere;</p> <p>În funcție de necesarul rezultat din prevederile actelor normative potrivit tipurilor de riscuri care pot să afecteze localitatea;</p> <p>În acord cu tipurile de risc se stabilesc</p>	

<ul style="list-style-type: none"> - analizează și avizează planul local pentru asigurarea resurselor umane, materiale și financiare necesare gestionării situației de urgență; - asigură întocmirea până la 20 ianuarie a anului în curs a Planului cu principalele activități privind managementul situațiilor de urgență; 	<p>măsuri de prevenire cât și mijloacele necesare unei intervenții operative și eficiente;</p>
--	--

Autoritatea - Viceprimar		Fisă nr. 2
ATRIBUȚII	MOD DE ÎNDEPLINIRE	
<ul style="list-style-type: none"> - organizează culegerea datelor despre stările potențial generatoare de situații de urgență și iminența amenințării acestora și raportează primarului; - efectuează recunoașterea în teren stabilind consecințele dezastrelor asupra oamenilor, construcțiilor și mediului și raportează primarului; - înlocuiește primarul în situația când acesta nu este în localitate și îndeplinește toate atribuțiile acestuia raportând stadiul îndeplinirii lor la sosire; - participă sau conduce la ordinul primarului activitățile de pregătire cu membrii CLSU, SVSU și a celorlalte categorii de forțe din sistemul local; - urmărește la ordinul primarului aplicarea planurilor proprii privind gestionarea situațiilor de urgență și a planurilor cooperare specifice tipurilor de riscuri; - îndeplinesc orice alte atribuții și sarcini privind managementul situațiilor de urgență; 	<p>Informații de la ISU, persoanele cu atribuții în domeniu, culese de la fața locului, etc.;</p> <p>Informații culese de la fața locului;</p> <p>Conform fișei primarului</p> <p>Potrivit planului tematic de pregătire;</p> <p>Conform planurilor proprii;</p> <p>Stabilite de primar;</p>	

Autoritatea – Inspector pentru SU		Fisă nr. 3
ATRIBUȚII	MOD DE ÎNDEPLINIRE	
<ul style="list-style-type: none"> - efectuează recunoașterea în teren stabilind consecințele dezastrelor asupra oamenilor, construcțiilor și mediului și raportează primarului; - prezintă primarului, semestrial sau ori de câte ori situația impune, raportul de evaluare a capacității de apărare împotriva dezastrelor; - controlează aplicarea normelor de apărare împotriva incendiilor și de protecție civilă în domeniul specific; - propune includerea în bugetele proprii a fondurilor necesare organizării activității de apărare dezastrelor și dotării cu mijloace tehnice necesare intervenției pe tipuri de riscuri specifice localității; - participă sau conduce la ordinul primarului la activitățile de pregătire cu membrii SVSU și a celorlalte categorii de forțe din sistemul local; - urmărește la ordinul primarului aplicarea planurilor proprii privind gestionarea situațiilor de urgență și a planurilor cooperare specifice tipurilor de riscuri; - acordă sprijin și asistență tehnică de specialitate centrelor operative pentru situații de urgență în îndeplinirea atribuțiilor. - răspund/răspunde de pregătirea serviciului de urgență voluntar sau privat, după caz, precum și de participarea acestuia la concursurile profesionale; - îndeplinesc orice alte atribuții și sarcini privind managementul situațiilor de urgență; 	<p>Informații culese de la fața locului;</p> <p>În urma analizei efectuate</p> <p>Potrivit planului de control;</p> <p>Conform normelor de dotare;</p> <p>Stabilite de primar;</p> <p>La ordin</p> <p>La ordin</p> <p>Permanent</p> <p>Permanent</p> <p>La ordin</p>	

Autoritatea – Șef SVSU		Fisă nr. 4
TRIBUȚII	MOD DE ÎNDEPLINIRE	
- organizează activitatea pentru prevenirea situațiilor de urgență (incendiilor) pe care o desfășoară grupa sau compartimentul, după caz, în acest scop;	Conform graficelor de control;	
- face propuneri comitetului local cu privire la încadrarea cu personal a serviciului, urmărind respectarea criteriilor prevăzute de lege;	Permanent	
- organizează intervenția serviciului - formației de intervenție, salvare și prim ajutor, pentru stingerea incendiilor și înlăturarea efectelor negative ale calamităților naturale și catastrofelor, precum și salvarea și acordarea primului ajutor persoanelor, în care scop;	Permanent	
- întocmește, cu sprijinul specialiștilor, documentele de organizare, desfășurare și conducere a activității S.V.S.U. privind intervenția formației;	Permanent	
- organizează zilnic intervenția formației pe ture de serviciu și urmărește încadrarea completă a grupelor;	Permanent	
- pregătește personalul formației pentru intervenție, prin executarea de exerciții și aplicații pe timp de zi și de noapte, atât cu forțele și mijloacele proprii, cât și cu alte servicii;	Permanent	
- controlează și ia măsuri pentru ca toate mașinile, utilajele, accesoriile, echipamentul de protecție și instalațiile de stingere din dotarea serviciului, precum și instalațiile de alarmare și de stingere să fie în permanentă stare de utilizare;	Permanent	
- conduce formația în acțiunile de intervenție pentru stingerea incendiilor și înlăturarea calamităților naturale și catastrofelor;	La intervenții	
- urmărește asigurarea permanenței la sediul serviciului a șoferilor, în cazul dotării localităților cu mașini;	Permanent	
- asigură respectarea întocmai a	Permanent	

<p>programului zilnic al pompierilor angajați, controlează în acest scop activitatea serviciului în schimburile II și III, precum și în zilele de repaus și de sărbători legale;</p> <p>- îndeplinesc orice alte atribuții și sarcini privind managementul situațiilor de urgență.</p>	<p>La ordin</p>
--	-----------------

Autoritatea – Șef centru operativ cu activitate temporară		Fisă nr. 5
ATRIBUȚII	MOD DE ÎNDEPLINIRE	
<p>- centralizează și transmite operativ date și informații privind apariția și evoluția stărilor potențial generatoare de situații de urgență la centrul operațional și comitetul județean;</p> <p>b) monitorizează situațiile de urgență și informează Inspectoratul Județean pentru Situații de Urgență și celelalte centre operative interesate;</p> <p>c) urmăresc aplicarea regulamentelor privind gestionarea situațiilor de urgență și a planurilor de intervenție și cooperare specifice tipurilor de riscuri;</p> <p>d) asigură transmiterea operativă a deciziilor, dispozițiilor și ordinelor, precum și menținerea legăturilor de comunicații cu conducerea comitetului, cu dispeceratul unic de urgență și cu dispeceratele forțelor cu care cooperează în acest scop;</p> <p>e) centralizează solicitările de resurse necesare pentru îndeplinirea funcțiilor de sprijin pe timpul situațiilor de urgență și fac propuneri pentru asigurarea lor;</p> <p>g) îndeplinesc orice alte atribuții și sarcini privind managementul situațiilor de urgență, stabilite de primar</p>	<p>Informații de la ISU, persoanele cu atribuții în domeniu, culese de la fața locului, etc.;</p>	<p>Informații culese de la fața locului;</p>
	<p>Conform cu planurile;</p>	
	<p>Telefonic, radio, etc.;</p>	
	<p>Conform planurilor proprii și situației din teren;</p>	
	<p>Stabilite de primar;</p>	

Autoritatea – Șef post de poliție		Fisă nr. 6
TRIBUȚII	MOD DE ÎNDEPLINIRE	
- Urmărirea respectării regulilor de comportare și de combatere a zvonurilor în zona afectată.	Conform planurilor proprii	
- Urmărirea respectării măsurilor de restricție și pază, și apărarea bunurilor din zona de acțiune.	Conform planurilor proprii	
-Monitorizează transporturile de substanțe chimice periculoase;	Permanent	
- Asigură dirijarea circulației în zona de dezastru permițând accesul mijloacelor de intervenție;	Pe timpul dezastrelor	
- Securizează zona de acțiune permițând numai accesul forțelor de intervenție.	Pe timpul dezastrelor	
- Execută paza bunurilor materiale aflate în zona afectată;	La nevoie	
- Asigură ordinea publică în perimetrul afectat de dezastru;	La ordin	
- Participă la evacuarea populației afectată de dezastru;	La ordin	
- Ține evidența personalului evacuat din/în locațiile stabilite prin plan;	Permanent	
- Evaluează riscul specific social luând măsurile care se impun.	Permanent	

Autoritatea – Medic uman		Fisă nr. 7
TRIBUȚII	MOD DE ÎNDEPLINIRE	
- asigură culegerea datelor despre stările potențial generatoare de situații de urgență specifice (pericolul apariției unor epidemii, etc.) și iminența amenințării acestora și raportează primarului;	Permanent premergător și pe timpul dezastrelor;	
- prezintă informări și puncte de vedere;	Permanent premergător și pe timpul dezastrelor;	
- asigură pregătirea personalului sanitar pentru intervenție;	Permanent;	
- asigură acordarea primului ajutor	Premergător, pe timpul dezastrelor și	

<p>medical și psihologic, precum și participarea la evacuarea populației, instituțiilor publice și a operatorilor economici afectați</p> <ul style="list-style-type: none"> - asigură salvarea și/sau protejarea oamenilor, evacuarea și transportul victimelor, cazarea sinistraților, aprovizionarea cu medicamente și materiale de primă necesitate - asigură anunțarea instituțiilor și a cetățenilor despre pericolul apariției epidemiei și instruirea cu principalele măsuri de contracarare. - asigură aplicarea măsurilor sanitare în zonele afectate, corespunzător situației create. - stabilește Introducerea carantinei în zonele afectate; - efectuează recunoașterea în teren stabilind consecințele dezastrelor asupra sănătății oamenilor,; - participă sau conduce activitățile de pregătire specifice cu membrii CLSU, SVSU și a celorlalte categorii de forțe din sistemul local; - îndeplinește orice alte atribuții și sarcini privind managementul situațiilor de urgență; 	<p>postdezastre;</p> <p>Pe timpul dezastrelor și postdezastre;</p> <p>pe timpul dezastrelor și postdezastre; Informații de la ISU, persoanele cu atribuții în domeniu, culese de la fața locului, etc.;</p> <p>Permanent premergător și pe timpul dezastrelor;</p> <p>La nevoie;</p> <p>Permanent premergător și pe timpul dezastrelor;</p> <p>Conform planului de pregătire</p> <p>Stabilite de primar;</p>
--	--

Autoritatea – Medic veterinar		Fisă nr. 8
TRIBUȚII	MOD DE ÎNDEPLINIRE	
- asigură culegerea datelor despre stările potențial generatoare de situații de urgență specifice (pericolul apariției unor epizotii, etc.) și iminența amenințării acestora și raportează primarului;	Permanent premergător și pe timpul dezastrelor;	
- prezintă informări și puncte de vedere;	Permanent premergător și pe timpul dezastrelor;	
- asigură pregătirea personalului sanitar-veterinar pentru intervenție;	Permanent;	
- asigură informarea cetățenilor despre pericolul apariției epizotiei și instruirea cu principalele măsuri de contracarare.	Premergător, pe timpul dezastrelor și postdezastre;	
- asigură aplicarea măsurilor sanitar-veterinare în zonele afectate, corespunzător situației create.	Permanent premergător și pe timpul dezastrelor;	
- stabilește Introducerea carantinei în zonele afectate;	La nevoie;	
- efectuează recunoașterea în teren stabilind consecințele dezastrelor asupra sănătății oamenilor,;	Permanent premergător și pe timpul dezastrelor;	
- participă sau conduce activitățile de pregătire specifice cu membrii CLSU, SVSU și a celorlalte categorii de forțe din sistemul local;	Conform planului de pregătire	
- îndeplinește orice alte atribuții și sarcini privind managementul situațiilor de urgență;	Stabilite de primar;	

ATRIBUȚIILE AUTORITĂȚILOR ȘI RESPONSABILILOR CUPRINȘI ÎN PAAR,

Autoritatea – Director (școală)	Fisă nr. 9
ATRIBUȚII	MOD DE ÎNDEPLINIRE
<ul style="list-style-type: none"> - asigură identificarea, monitorizarea și evaluarea factorilor de risc specifici, generatori de evenimente periculoase în unitatea școlară; 	Permanent premergător și pe timpul dezastrelor;
<ul style="list-style-type: none"> - asigură înștiințarea și alarmarea elevilor și angajaților despre producerea dezastrului; 	Permanent premergător și pe timpul dezastrelor;
<ul style="list-style-type: none"> - stabilesc și urmăresc îndeplinirea măsurilor și a acțiunilor de prevenire și de pregătire a intervenției, în funcție de tipurile de risc; 	Conform planurilor proprii;
<ul style="list-style-type: none"> - prevăd, anual, în bugetul propriu, fonduri pentru cheltuieli necesare desfășurării activităților privind prevenirea și gestionarea SU; 	Conform planurilor proprii;
<ul style="list-style-type: none"> - mențin în stare de funcționare mijloacele de transmisiuni-alarmare, spațiile de adăpostire și mijloacele tehnice proprii, destinate adăpostirii sau intervenției, țin evidența acestora și le verifică periodic 	Permanent;
<ul style="list-style-type: none"> - asigură aplicarea măsurilor sanitare în cadrul unității, corespunzător situației create. 	La nevoie;
<ul style="list-style-type: none"> - asigură scoaterea elevilor, a personalului angajat și a bunurilor materiale din locurile periculoase și asigură evacuarea în locuri dinainte stabilite. 	La nevoie;
<ul style="list-style-type: none"> - participă sau conduce la ordinul primarului activitățile de pregătire cu membrii CLSU, SVSU și a celorlalte categorii de forțe din sistemul local; 	Conform planului de pregătire
<ul style="list-style-type: none"> - îndeplinesc orice alte atribuții și sarcini privind managementul situațiilor de urgență; 	Stabilite de primar;

Autoritatea – Director (agent economic)		Fisă nr. 10
ATRIBUȚII	MOD DE ÎNDEPLINIRE	
- asigură identificarea, monitorizarea și evaluarea factorilor de risc specifici, generatori de evenimente periculoase în unitate;	Permanent premergător și pe timpul dezastrelor;	
- asigură înștiințarea și alarmarea personalului angajat despre producerea dezastrului;	Permanent premergător și pe timpul dezastrelor;	
- stabilesc și urmăresc îndeplinirea măsurilor și a acțiunilor de prevenire și de pregătire a intervenției, în funcție de tipurile de risc;	Conform planurilor proprii;	
- prevăd, anual, în bugetul propriu, fonduri pentru cheltuieli necesare desfășurării activităților privind prevenirea și gestionarea SU;	Conform planurilor proprii;	
- mențin în stare de funcționare mijloacele de transmisiuni-alarmare, spațiile de adăpostire și mijloacele tehnice proprii, destinate adăpostirii sau intervenției, țin evidența acestora și le verifică periodic	Permanent;	
- asigură aplicarea măsurilor sanitare în cadrul unității, corespunzător situației create.	La nevoie;	
- asigură personalului angajat și a bunurilor materiale din locurile periculoase și asigură evacuarea în locuri dinainte stabilite.	La nevoie;	
- participă sau conduce la ordinul primarului activitățile de pregătire cu membrii CLSU, SVSU și a celorlalte categorii de forțe din sistemul local;	Conform planului de pregătire	
- îndeplinesc orice alte atribuții și sarcini privind managementul situațiilor de urgență;	Stabilite de primar;	

Inițiator: PRIMAR,
Eduard-Rudolf WENDLING

Avizat:
Secretar general al comunei,
Georgeta CORFALĂ

**COMPONENȚA NOMINALĂ
A COMITETULUI LOCAL PENTRU SITUAȚII DE URGENȚĂ**

Nr. ctr.	Numele și prenumele	Locul de muncă	Funcția în structurile de protecție civilă	Telefon		
				Serviciu	Acasă	Mobil
1.	Eduard Rudolf Wendling	Primăria comunei PĂLTINOASA	Președinte	0230231316	-	0758035268
2.	Boșca Gheorghe	-//-	Vicepreședinte	-//-	-	0745559059
3.	Corfală Georgeta	-//-	Membru	-//-	-	0732147280
4.	Carpiuc Cristian Nicolae	-//- Sef SVSU	Membru	-//-	-	0732147278
5.	Mihăilă Mircea Ctin	Director șc. gimn. Păltinoasa	Membru			0727711007
6.	Tilihoi Florin	Dispensar Uman	Membru	0230238124	-	0744651143
7.	Prelipcean Nicolae	Dispensar Veterinar	Membru	-	-	0745922565
8.	Grumăzescu Vasile	Șef post poliție	Membru	0230231318	-	0740182139
9.	Nuțu Florin	S.C.Jessica și Denis SRL	Membru	-	-	0757614934
10.	Bergheva Florin Ioan	S.C.Manogrest Com SRL	Membru	-	-	0745037082
11.	Badali Valentin	Oficiant poștal	Consultant	-	-	-
12.	Catargiu Mihaela	Consilier urbanism	Consultant	0230230124	-	0732147284

**Inițiator: PRIMAR,
Eduard-Rudolf WENDLING**

**Avizat:
Secretar general al comunei,
Georgeta CORFALĂ**

ROMÂNIA

PRIMĂRIA COMUNEI PĂLTINOASA

**ORGANIGRAMA
SERVICIULUI VOLUNTAR PENTRU SITUAȚII DE URGENȚĂ
DE CATEGORIA V.1 AL COMUNEI PĂLTINOASA
compus din 13 membri - voluntari**

Șef Serviciu: CARPIUC CRISTIAN NICOLAE

Șef Compartiment Prevenire: MĂCĂRESCU MARCEL

Specialiști pentru Prevenire:

- | | |
|-----------------------|------------------------------------|
| 1. MĂCĂRESCU MARCEL | (Ptr. Instituții și ag. economici) |
| 2. BERGHIEVA GHEORGHE | (Ptr. Satul Păltinoasa) |
| 3. OLARI CHIFOR | (Ptr. Satul Păltinoasa) |
| 4. COSTIN CĂTĂLIN | (Ptr. Satul Păltinoasa) |
| 5. TIRON VASILE LIVIU | (Ptr. satul Capu Codrului) |
| 6. ASLAM BOGDAN | (Ptr. satul Capu Codrului) |

II. FORMATIA DE INTERVENTIE

Șef formatie – CARPIUC CRISTIAN NICOLAE

Echipe specializate:

1. STINGERE INCENDII

TURA I

1. Șef echipă: CARPIUC CRISTIAN NICOLAE
2. Servant pompier: NUȚU NECULAI
3. Servant pompier: BLAGA VASILE
4. Servant pompier: ASLAM DANIEL DUMITRU

TURA II

1. Șef echipă: ASLAM RADU
2. Servant pompier: BERGHIEVA GHEORGHE
3. Servant pompier: OLARI CHIFOR
4. Servant pompier: ASLAM BOGDAN

2. AVERTIZARE- ALARMARE-CĂUTARE-DEBLOCARE-SALVARE-EVACUARE

TURA I

1. Șef echipă: MĂCĂRESCU MARCEL
2. Servant pompier: TIRON VASILE LIVIU
3. Servant pompier: COSTIN CĂTĂLIN

TURA II

1. Șef echipă: BLAGA IONEL
2. Servant pompier: CATARGIU GHEORGHE
3. Servant pompier: GHERASIM ADRIAN VASILE

Serviciul Voluntar pentru Situații de Urgență al comunei Păltinoasa acționează cu mijloacele de stingere din dotare (MP, stingătoare, etc.), în timpii și zona de acțiune stabilită în Regulamentul de organizare și funcționare aprobat de consiliul local și avizat de către ISU Bucovina Suceava.

**Inițiator: PRIMAR,
Eduard-Rudolf WENDLING**

**Avizat:
Secretar general al comunei,
Georgeta CORFALĂ**

GRAFICUL
CU PRINCIPALELE ACTIVITĂȚI DESFĂȘURATE DE COMITETUL LOCAL
PENTRU SITUAȚII DE URGENȚĂ A COMUNEI PĂLTINOASA

Nr. crt.	Denumirea activităților	Planificarea pe zile												Cine conduce	Obs	
		1	2	3	4	6	10	15	20	24						
A. MĂSURI CARE SE EXECUTĂ LA TOATE TIPURILE DE DEZASTRE																
1	Primirea înștiințării despre producerea dezastrului de la ofițerul operativ al ISU, organele locale sau din alte surse și măsurile luate de alarmare a comunei														Personal de serviciu	
2	Raportarea imediată a datei, orei, locului și primelor concluzii despre dezastrul respectiv, la Inspectoratul Județean pentru Situații de Urgență Suceava.														Personal de serviciu	
3	Înștiințarea Comitetul pentru Situații de Urgență Local														Personal de serviciu	
4	Executarea înștiințării și alarmării populației despre producerea dezastrului.														Echipa de transmisiuni - alarmare	
5	Executarea cercetării la fața locului de către echipa de cercetare și raportarea primelor date despre urmările dezastrului.														Echipa de cercetare - observare	
6	Deplasarea grupei operative din Comitetul pentru Situații de Urgență Local, la locul producerii evenimentului.														Șef CLSU	
7	Urmărirea respectării măsurilor de restricție și pază, și apărarea bunurilor din zona de acțiune.														CLSU	
8	Urmărirea respectării regulilor de comportare și de combatere a zvonurilor în zona afectată.														CLSU	
9	Acordarea primului ajutor medical, transportul și spitalizarea răniților.														Echipa sanitară	
10	Limitarea extinderii incendiilor prin măsuri de intervenție.														Echipaj intervenție	
11	Scoaterea populației, salariaților și a bunurilor materiale din locurile periculoase și asigurarea evacuării în locuri dinainte stabilite.														Echipa deblocare	
14	Organizarea acțiunilor în zona de dezastru și asigurarea cu mijloace de legătură, mijloace de transport materiale, hrană, echipament de protecție și materiale de intervenție.														CLSU	
2	Constituirea unei grupe operative care să asigure intervenția de specialitate în zona de dezastru.														CLSU	
3	Asigurarea schimbării forțelor de intervenție în cazul desfășurării acțiunilor pe o perioadă mai mare de timp.														CLSU	

Nr. crt.	Denumirea activităților	Planificarea pe zile								Cine conduce	Obs		
		1	2	3	4	6	10	15	20			24	
4	Întocmirea rapoartelor și sintezelor asupra stadiului îndeplinirii acțiunilor și necesarul de materiale de asigurat pentru asigurarea acțiunilor de intervenție.											CLSU	
5	Asigurarea condițiilor de lucru pe timp de noapte, iarnă, vizibilitate redusă, condiții meteorologice deosebite.											CLSU	
6	Analiza situației create și a posibilităților de acțiune. Solicitarea de sprijin din partea CSUJ											CLSU	
7	Executarea cercetării suplimentare și restabilirea forțelor de intervenție.											CLSU	

B. MĂSURI SPECIALE PE TIPURI DE DEZASTRE

a) Măsurile specifice în cazul producerii unor cutremure:

1	Culegerea datelor despre urmările seismului și raportarea la Inspectoratul Județean pentru Situații de Urgență Suceava											CLSU	
2	Limitarea accesului în zona de dezastru.											CLSU	
3	Organizarea acțiunilor de limitare a urmărilor dezastrului, de salvare a celor prinși sub dărâmături, de deblocare a căilor de acces, evacuarea sinistraților.											Comandantul acțiunii	

b) Măsurile specifice în caz de ploi abundente, inundații:

1	Culegerea datelor cu privire la pericolul unor inundații.											CLSU	
2	Informarea factorilor implicați despre iminența producerii unor inundații, pentru luarea măsurilor de prevenire necesare.											CLSU	
3	Luarea măsurilor de protecție la inundații, inclusiv evacuarea populației din zonele amenințate de inundație.											CLSU	
4	Organizarea măsurilor de intervenție pentru limitarea și lichidarea urmărilor inundațiilor.											CLSU	

c) Măsurile specifice în cazul apariției unor epidemii:

1	Culegerea datelor despre pericolul apariției unor epidemii											CLSU	
2	Pregătirea personalului sanitar pentru intervenție											CLSU	
	Anunțarea școlilor și a salariaților despre pericolul apariției epidemiei și instruirea cu principalele măsuri de contracarare.											CLSU	
	Aplicarea măsurilor sanitare în zonele afectate, corespunzător situației create.											CLSU	
	Introducerea carantinei în zonele afectate.											CLSU	

Inițiator: PRIMAR,

Eduard-Rudolf WENDLING

Avizat:

Secretar general al comunei,
Georgeta CORFALĂ

RISCURILE POTENȚIALE ÎN LOCALITĂȚILE/JUDEȚELE VECINE CARE POT AFECTA ZONA DE COMPETENȚĂ A COMUNEI PĂLTINOASA

Nr. crt.	Riscul	Populație afectată	Pagube materiale estimate	Obs
1.	Incendiu de pădure	-	-	Comuna Pîrtești de Jos
2.	-//-	-	-	Comuna Berchișești
3.	-//-	-	-	Comuna Ciprian Porumbescu

**Inițiator: PRIMAR,
Eduard-Rudolf WENDLING**

**Avizat:
Secretar general al comunei,
Georgeta CORFALĂ**

HARTA CU RISCURILE TERITORIALE ALE COMUNEI PĂLTINOASA

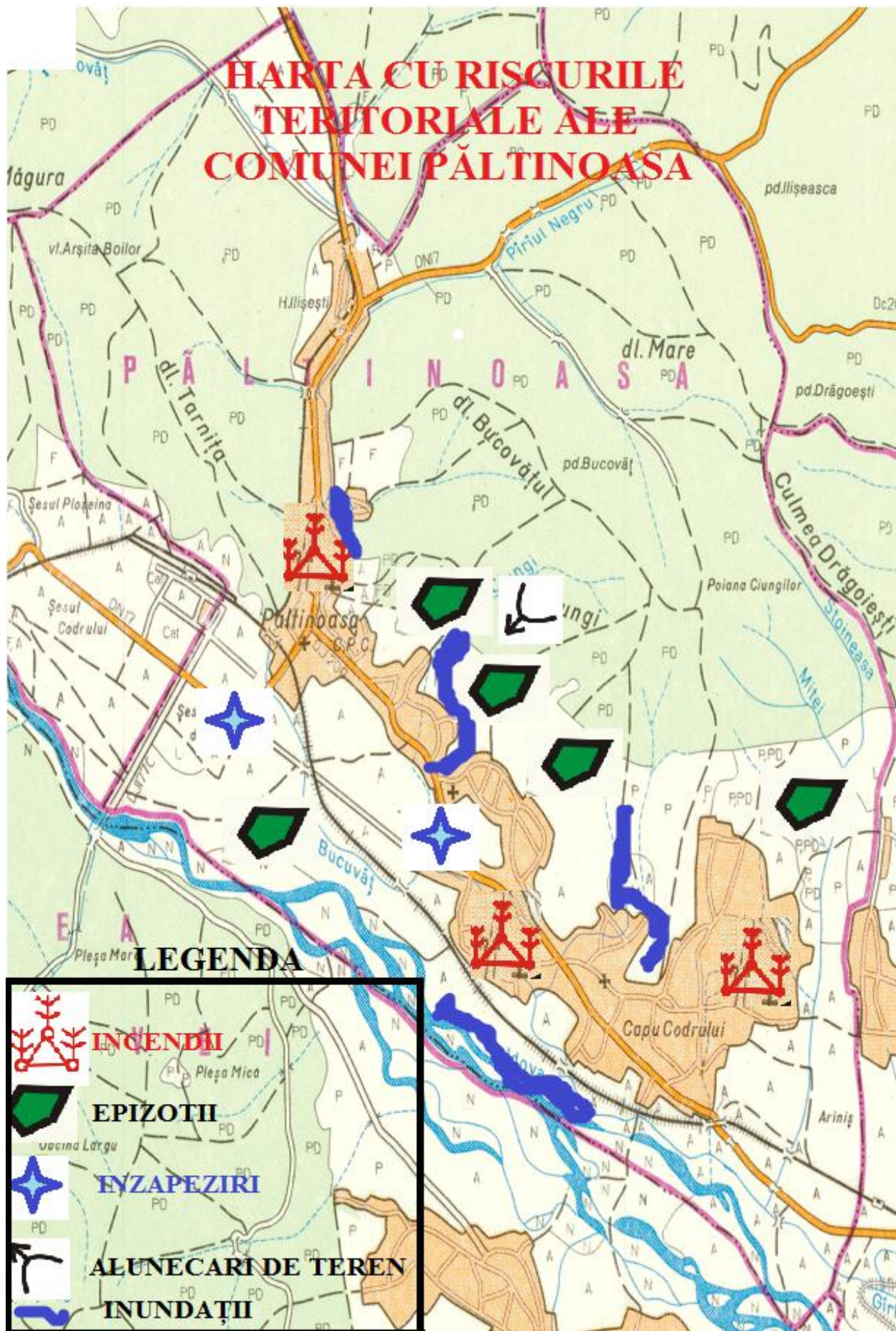

SISTEME EXISTENTE DE ALARMARE A POPULAȚIEI ÎN CAZUL EVACUĂRII.

Nr. crt.	Sistem de alarmare	Locul de amplasare	Cine răspunde de punerea în funcțiune	Obs
1.	Clopote biserică	Biserică ortodoxă PĂLTINOASA I	clopotar	-
		Biserică ortodoxă PĂLTINOASA II	clopotar	-
		Biserică ortodoxă CAPU CODRULUI I	clopotar	-
		Biserică ortodoxă CAPU CODRULUI II	clopotar	-

Inițiator: PRIMAR,
Eduard-Rudolf WENDLING

Avizat:
Secretar general al comunei,
Georgeta CORFALĂ

TABEL
CUPRINZÂND LOCUINȚELE ȘI OBIECTIVELE CARE POT FI AFECTATE DE
PRODUCEREA UNEI SITUAȚII DE URGENȚĂ (SEISM, INUNDAȚIE,
ALUNECARE DE TEREN, ACCIDENT TEHNOLOGIC).

A. LA INUNDAȚII -

<i>Nr. crt</i>	<i>Locuințe afectate</i>	<i>Dispunerea</i>	<i>Număr de persoane afectate</i>
1.	ORHEAN VASILE	Pârăul Păltinoasa Loc. Paltinoasa	4
2.	NUȚU DUMITRU		6
3.	MĂCĂRESCU MELEXIMA		4
4.	MĂCĂRESCU TOADER		1
5.	ROTAR PARASCHIVA		1
6.	IANOȘ MIHAIL		3
7.	TIRON AURELIA		1
8.	HORJU ZAMFIRA		1
9.	CARPIUC SILVIU		4
10.	NUȚU TRAIAN		3
11.	NUȚU ELISABETA		2
12.	MĂCĂRESCU MĂLINA		1
13.	MĂCĂRESCU CONSTANTIN		5
14.	GHERASIM MARIA		1
15.	NUȚU ILIE		2
16.	ADOMNIȚEI CONSTANTIN		3
17.	ADOMNIȚEI TOMA		3
18.	GHERASIM COSTEL		4
19.	IANOȘ ANETA		3
20.	IANOȘ DUMITRU		2
21.	NUȚU ILIE		3
22.	CATRINARI ȘTEFAN		2
23.	MOROȘAN RAVEICA		4
24.	PASCARI CEZAR		4
25.	CARPIUC SEVERIN		3
26.	CATRINARI OREST		2
27.	CATRINARI IOAN		4
28.	MĂCĂRESCU FLORIN		5
29.	CATRINARI SAFTA		4
30.	ADOMNIȚEI VIORICA		3
31.	ADOMNIȚEI EUGENIA		1
32.	MANOILĂ CONSTANTIN		6
33.	NUȚU RARIȚA		5
34.	TĂNASE GHEORGHE		3
35.	MAXIM IRINA		3
36.	NUȚU ILEANA		3
37.	GHERASIM CONSTANTIN		8
38.	GHERASIM ANA		1
39.	MĂCĂRESCU DĂNUȚ		4
40.	MĂCĂRESCU DUMITRU		4

41.	CATARGIU VLADIMIR		2
42.	NUȚU VIORICA		7
43.	NUȚU LUCA		5
44.	ȘTEFĂROI MARIA	Pârâul Bucovăț	8
45.	VIȘOVAN DOMNICA	Loc. Paltinoasa	2
46.	POHOAȚĂ CORNELIA		1
47.	CÂMPAN CONSTANTIN		1
48.	ADOMNIȚEI MIHAI		5
49.	ADOMNIȚEI DAN		2
50.	CHIRUȚ STELA		2
51.	GHERASIM IOAN		1
52.	BERGHIEVA FLORIN		3
53.	MIROȘ DOREL		5
54.	HORJU CONSTANTIN		5
55.	HORJU ION		4
56.	HORJU ALISTARIE		4
57.	HODOROABĂ VASILE		4
58.	CATRINARI VASILE		3
59.	COJOCARU GHEORGHE		2
60.	CHECHERIȚĂ ANCUȚA		1
61.	CHECHERIȚĂ VASILE		2
62.	OLARU ZENOVIA		1
63.	MIROȘ CONSTANTIN		4
64.	CARPIUC ILIE		5
65.	MATEESCU ZENOVIA		2
66.	NUȚU GHEORGHE		4
67.	OPALCĂ EMILIA		6
68.	MIROȘ CONSTANTIN		4
69.	MIROȘ ARTEMIZIA		1
70.	MĂCĂRESCU EUGEN		3
71.	MĂCĂRESCU IOACHIM		7
72.	MĂCĂRESCU ALEXANDRU		2
73.	MĂCĂRESCU GHEORGHE		3
74.	ASLAM VIOREL		4
75.	ASLAM N. NICOLAE DAN		3
76.	DULCEAN GHEORGHE		4
77.	CALIMANDRIUC MARIANA		1
78.	BODRON GHEORGHE		4
79.	COSTIN FLORIN		4
80.	MIHU NICUȘOR		5
81.	ASLAM FILARET		4
82.	ASLAN DOMNICA		4
83.	PAULIUC IOSEF		2
84.	BADALI TRANDAFIRA		6
85.	BADALI VALENTIN		3
86.	SAHLEAN VASILE		2
87.	ORȘINSCHI EUGENIA		1
88.	HORJU IOAN		3
89.	HORJU ALEXANDRU		2
90.	AVASILICHIOAIE VASILE		3
91.	AVASILICHIOAIE CONSTANTIN		2
92.	CARPIUC CONSTANTIN		3

93.	MARCU OLTEA	3
94.	ASLAM IOAN	1
95.	ASLAM VASILE	4
96.	BRĂDĂȚAN ION	4
97.	ULIAN FLORIN	3
98.	ULIAN MIHAI	2
99.	POPOVICI VASILICĂ	4
100.	ULIAN ILIE	4
101.	DROB MIHĂILĂ	6
102.	DROB ILIE	6
103.	ASLAM NICOLAE	2
104.	HORJU ELISABETA	4
105.	CATARGIU DUMITRU	2
106.	CATARGIU GHEORGHE	5
107.	CARPIUC VASILE	6
108.	CATARGIU I. GHEORGHE	4
109.	CARPIUC IRIMIE	6
110.	CARPIUC ALEXANDRU	4
111.	CARPIUC TRAIAN	2
112.	CARPIUC VASILE	4
113.	URSACHI IOAN	2
114.	ANTONESI GHEORGHE	5
115.	ANTONESI VASILE	5
116.	FURNICĂ VASILICA	5
117.	VARGA BRAINARUȚ	9
118.	CAPRĂ DUMITRU	2
119.	ULIAN VASILE	4
120.	ULIAN LIVIU	4
121.	ULIAN DUMITRU	4
122.	NUȚU CONSTANTIN	4
123.	CAPRĂ NICOLAE	2
124.	ASLAM MARIA	5
125.	CAPRĂ ION	4
126.	MIHAILA CONSTANTIN	6
127.	CREȚU DOMNICA	3
128.	BOROȘ HARALAMBIE	4
129.	MALAI VASILE	6
130.	CATARGIU PAULINA	6
131.	CARPIUC DRAGOȘ	5
132.	CARPIUC NICOLAE	2
133.	MĂCĂRESCU CONSTANTIN	4
134.	URSACHE CONSTANTIN	3
135.	IANOȘ ANDREI	4
136.	CARPIUC CONSTANTIN	6
137.	ROTARIU VASILE	3
138.	ROTARIU MARIA	4
139.	CARPIUC VIOLETA	1
140.	CARPIUC ILIE	2
141.	CARPIUC COSTEL	4
142.	MIROȘ ELISAVETA	1
143.	MIROȘ DĂNUȚ	4
144.	CARPIUC GEORGETA	4

145	CARPIUC ILIE		2
146	VOROCHIEVICI DUMITRU		4
147	TITI ELENA		2
148	VOROCHIEVICI VIORICA		2
149	CHECHERIȚĂ OREST		1
150	CHIRUȚ CONSTANTIN		9
151	CHIRUȚ ILIE		1
152	CIRUȚ VASILE		9
153	CARPIUC IOAN		4
154	SOLOMON DORU		5
155	SOLOMON FLORIN		5
156	MOROȘAN ILIE		4
157	TODAȘCĂ EMILIAN		3
158	MOROȘAN COSTEL		4
159	MOROȘAN ELEONORA		2
160	MOROȘAN MIHAI		1
161	MOROȘAN CONSTANTIN		2
162	MIROȘ MIHAI		3
163	CARPIUC ANGELICA		3
164	MOROȘAN VASILE		1
165	CATARGIU GHEORGHE		1
166	GRIGORAȘ ILIE		5
167	MOROȘAN GHEORGHE		2
168	BRIAK EMIL		3
169	BRIAK LUDVINA		1
170	BRIAK MATEȘ		1
171	AVRAM VASILE		2
172	BOTEZATI VALERIAN		2
173	POPA VIOREL		4
174	CARPIUC ELISAVETA		3
175	CARPIUC IONEL		3
176	CARPIUC MIRCEA		3
177	CARPIUC DUMITRU		2
178	CARPIUC COSTANTIN		4
179	CARPIUC GHEORGHE		4
180	MIROȘ CONSTANTIN		2
181	CARPIUC ALEXANDRU		2
182	CARPIUC TRAIAN		2
183	CARPIUC MARIA		1
184	OPALCĂ MIRCEA		3
185	ASLAM IONEL		4
186	ASLAM RADU		3
187	MIROȘ VASILE		5
188	MIROȘ ELISAVETA		1
189	MIROȘ SORINEL		4
190	MANOLACHE IOAN		5
191	HORJU RARIȚA		1
192	OBADĂ ELVIRA		3
193	MOROȘAN VICTORIA		2
194	CATARGIU DUMITRU	Pârâul Hozoaia	2
195	CATARGIU CONSTANTIN	Loc.Paltinoasa	4
196	MINTARI G. VASILE		5

197	MINTARI DUMITRU		4
198	MINTARI VASILE		5
199	MINTARI CONSTANTIN		3
200	MINTARI C. VASILE		2
201	MINTARI ELENA		2
202	MINTARI ION		4
203	VIȘOVAN GHEORGHE		2
204	NUȚU DOMNICA		1
205	NUȚU DUMITRU		3
206	NUȚU OCTAVIAN		3
207	NUȚU ELISAVETA		2
208	NUȚU CONSTANTIN		6
209	ORHEAN ION		1
210	NUȚU VASILE		2
211	NUȚU NICULAI		1
212	BOȘCA ION		2
213	BOȘCA ILIE		3
214	NUȚU PORFIRA		1
215	MINTAR IOACHIM		3
216	NUȚU ELISEI		3
217	HODOROABĂ COSTEL		3
218	MINTARI CONSTANTIN		2
219	LOMER MIHAI		5
220	HODOROABĂ GHEORGHE		5
221	OANEA TRANDAFIRA		3
222	CATARGIU VIOREL		4
223	CATARGIU CONSTANTIN		5
224	CATARGIU ILIE		6
225	CATARGIU TRANDAFIRA		5
226	GHERASIM VASILE		3
227	GHERASIM GHEORGHE		4
228	NUȚU MIHAI		1
229	BÎRSAN AURELIA	Pârâul Tironești Capu Codrului	4
230	BÎRSAN TRAIAN		8
231	OANEA VASILE		4
232	BLAGA IOAN		4
233	DRELICIUC LUCREȚIA		2
234	BLAGA CRISTINA		1
235	OANEA VASILE		4
236	POPESCU DOMNICA		5
237	TIRON VASILE		3
238	CATARGIU ARTEMIZIA		1
239	TIRON IONEL		1
240	TIRON ALEXANDRU		3
241	TIRON TRAIAN		3
242	BOȘCA IOANA		1
243	CATARGIU IOAN		6
244	BLAGA TOMA		2
245	BLAGA VICTOR	3	
246	TIRON DĂNUȚ	4	
247	PAICU VASILE	3	
248	BUHĂCEANU GHEORGHE	4	

249	OANEA MIHAI		5
250	UNGUREANU GHEORGHE		3
251	BRĂTEANU AURORA		1
252	BOȘCA IFRIM		4
253	CATARGIU ADRIAN		3
254	PRUNILĂ COSTEL		3
255	ORHEAN CONSTANTIN		3
256	CATARGIU SORIN		3
257	CATARGIU DAMIAN		5
258	GEOCAȘ VIORICA		2
259	BRĂTEANU MIHAI		4
260	POHOAȚĂ ȘTEFAN		2
261	BOȘCA ELENA		1
262	BOȘCA IONEL		3
263	VAMAN VENIAMIN		5
264	PASCARI OCTAVIAN		1
265	MARCU MARGARETA		1
266	MARCU DORU		4
267	MIHĂILĂ CONSTANTIN		5
268	CATARGIU GHEORGHE		4
269	ORHEAN TRAIAN		7
270	TIRON VIORICA		5
271	PASCARI RODICA		2
272	GRASU IONUȚ		4
273	CATARGIU VIORICA		1
274	CATARGIU CONSTANTIN		3
275	BOȘCA CONSTANTIN		5
276	BLAGA MELEXIMA		1
277	BLAGA DAMIAN		2
278	CATARGIU CONSTANTIN		3
279	GEMĂNAR ȘTEFANIA		2
280	HOȘTINAR CRISTIAN		3
281	SAHLEAN DOINA		3
282	TĂTĂRĂU RAHILA		1
283	BOJESCU VERONICA		1
284	ADOMNIȚEI DRAGOȘ	Pârâul Joampa	6
285	BUGA ILIE	Capu Codrului	2
286	BUGA IOAN		4
287	CROITORU MIHAI		8
288	MORARU VESPAZIAN		1
289	MORAR PETRU		6
290	OANEA ILIE		5
291	CATARGIU AURORA		1
292	ZOFTĂ GAVRIL		2
293	DROB CONSTANTIN		5
294	DROB RADU IOAN		5
295	RUSU NICOLAE		1
296	OLAR ȘTEFAN		3
297	OLAR AUREL		6
298	BOȘCA PARASCIVA		1
299	UNGUREANU IORDACHE		6
300	ONIGA GAROFA		3

301	ONIGA DUMITRU		9	
302	POSMANGIU ELEONORA		2	
303	NEGREA TEOFIL		4	
304	BACIU CONSTANTIN	Pârâul Anania Păltinoasa	5	
305	UNGUREANU MARIA		6	
306	BOTA MIHAI		5	
307	MINTAR DUMITRU		2	
308	CARPIUC AURELIA		3	
309	VĂLEAN DOREL		3	
310	CIOTĂU DUMITRU		3	
311	CARPIUC MARIEA		4	
312	CARPIUC IOAN		4	
313	CARPIUC ILIE		Pârâul Butucilor Păltinoasa	4
314	CARPIUC V. LIVIU			1
315	AVRAM VASILE			2
316	BRIAK MATEȘ			1
317	BRIAK LUDVINA			1
318	BRIAK EMIL	3		
319	MOROȘAN GHEORGHE	1		
320	GRIGORAȘ ILIE	5		
321	CATARGIU GHEORGHE	1		
322	MOROȘAN VASILE	1		
323	MOROȘAN ANGELICA	2		
324	MIROȘ MIHAI	3		
325	MOROȘAN CONSTANTIN	2		
326	MOROȘAN ELEONORA	2		
327	MOROȘAN COSTEL	4		
328	TODAȘCĂ EMILIAN	3		
329	MOROȘAN ILIE	4		
330	SOLOMON FLORIN	6		
331	SOLOMON DORU	7		
332	CĂLIN IOAN ADRIAN	3		
333	CARPIUC MIRCEA	1		
334	MIROȘ TRAIAN	5		
335	MIROȘ MIRCEA	2		
336	OLAR DUMITRU	2		
337	MIROȘ CONSTANTIN	3		
338	BREAK ANTON	4		
339	BREAK BRONISLAVA	1		
340	OLAR CRISTINA	1		
341	SĂVEANU MARIAN	6		
342	CĂLIN IOAN	4		
TOTAL COMUNA PALTINOASA			1.015	

B. LA CUTREMUR

Nr. crt	Locuințe afectate	Disponerea	Număr de persoane afectate
1			

C. LA ALUNECĂRI DE TEREN

<i>Nr. crt</i>	<i>Locuințe afectate</i>	<i>Disponerea</i>	<i>Număr de persoane afectate</i>
1.	BRUMA E. IOAN	PĂLTINOASA	5
2.	BRUMA VASILE		5
3.	CARPIUC CONSTANTIN		4
4.	BRUMA VASILE		5
5.	BRUMA T. CONSTANTIN		4
6.	CATRINAR FLORIN		3
<i>TOTAL COMUNA</i>			26

**Inițiator: PRIMAR,
Eduard-Rudolf WENDLING**

**Avizat:
Secretar general al comunei,
Georgeta CORFALĂ**

CIRCUITULUI INFORMAȚIONAL-DECIZIONAL ȘI DE COOPERARE

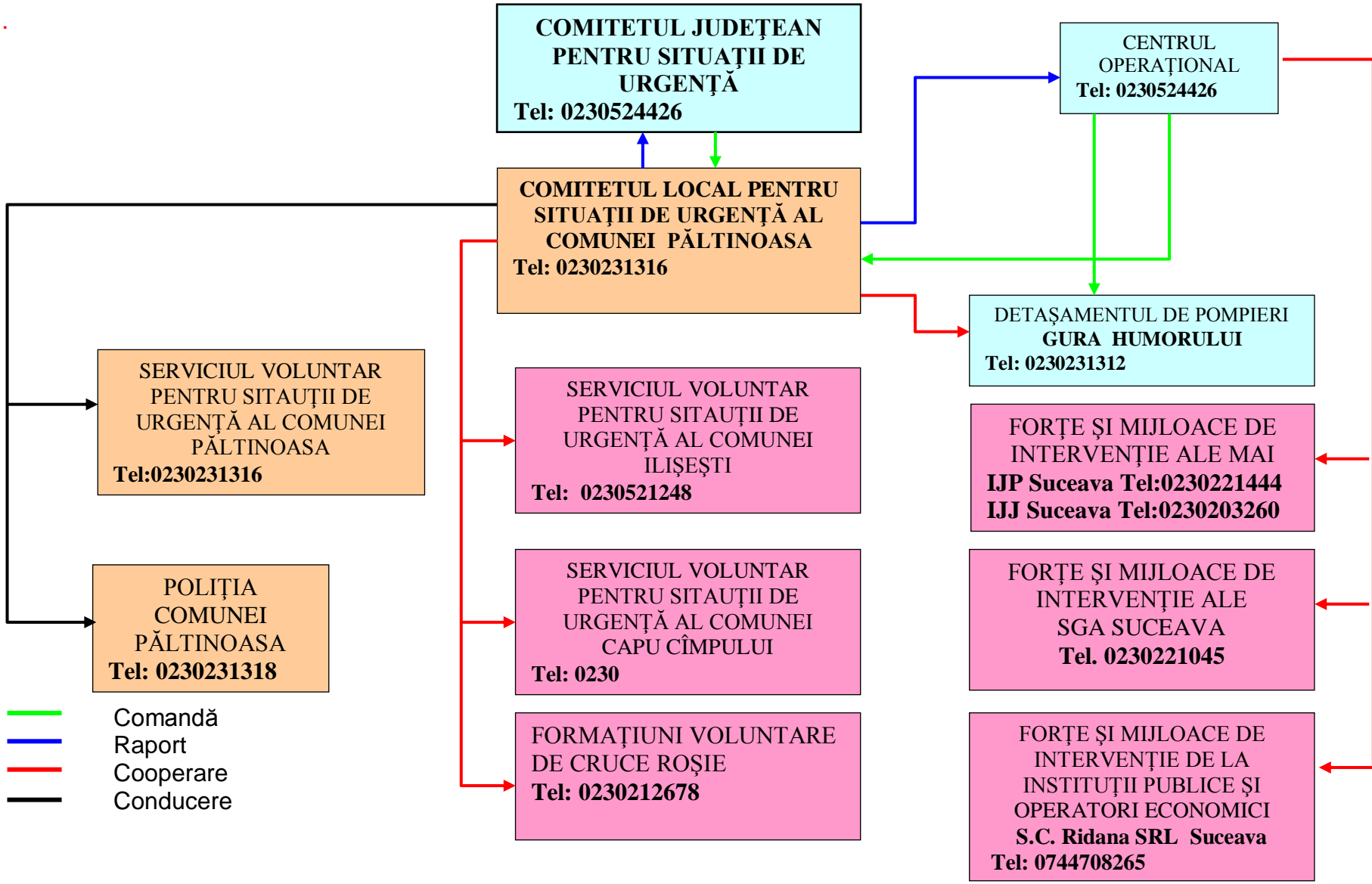

**CAPACITĂȚI DE EVACUARE ÎN CAZ DE URGENȚĂ
ȘI DOTAREA ACESTORA.**

Nr. crt.	Denumire	Amplasare	Domeniul de activitate	Capacități de cazare	Capacități de preparare a hranei
1.	Cămin Cultural PĂLTINOASA		Cultură	100	100
2.	Cămin Cultural CAPU CODRULUI		-//-	200	100
3.	Biserica I PĂLTINOASA		Culte	50	
4.	Biserica II PĂLTINOASA		-//-	50	
5.	Biserica I CAPU CODRULUI		-//-	50	-
6.	Biserica II CAPU CODRULUI		-//-	50	-
7.	Școala gimnazială PĂLTINOASA		Învățământ	200	-
8.	Școala gimnazială CAPU CODRULUI		-//-	200	-
9.	Sala sport		Sport	300	-
TOTAL				1200	200

**Inițiator: PRIMAR,
Eduard-Rudolf WENDLING**

**Avizat:
Secretar general al comunei,
Georgeta CORFALĂ**

**PLANIFICAREA
EXERCIȚIILOR ȘI APLICAȚIILOR**

Nr. crt.	TIPUL / PERIODICITATEA	LOCALITATEA / AGENTUL ECONOMIC	DATA	TEMA	CINE CONDUCE
Exerciții					
1.	De evacuare	Cvartal de locuinte	ianie	Evacuarea elevilor de la scoala generala in cazul producerii unui cutremur	CLSU
2	De stingere	Scoala Gimnaziala Paltinoasa	octombrie	Singerea unui incendiu si evacuarea elevilor in caz de incendiu	CLSU
3	De alarmare publica	Comuna Paltinoasa	Lunar, în prima zi de miercuri in funcție contextul epidemiologic	Activitatea CLSU, centrelor operative și SVSU pe timpul desfășurării alarmării publice ca urmare a producerii unor dezastre.	PRIMAR
2.					
Concursuri					
1.	Cu tematică de prevenire și intervenție la dezastre (o dată la 2 ani)	ETAPA LOCALĂ	Mai	Directorul unității școlare, comitetul local, I.S.U.J., Inspectoratul Județean Școlar, Structuri teritoriale ale Autorității Naționale pentru Tineret	
		ETAPA JUDEȚEANĂ	Iunie		
	Cu tematică de prevenire și stingere a incendiilor (o dată la 2 ani)	ETAPA LOCALĂ	Mai		
		ETAPA JUDEȚEANĂ	Iunie		
2.	Profesionale, cu serviciile voluntare	Fază județeană	Mai	ISUJ	

	/private pentru situații de urgență (anual)	Faza interjudețeană	Iunie		ISUJ, IGSU
--	--	---------------------	-------	--	------------

**Inițiator: PRIMAR,
Eduard-Rudolf WENDLING**

**Avizat:
Secretar general al comunei,
Georgeta CORFALĂ**

TABEL
CU STOCUL DE MIJLOACE ȘI MATERIALE DE APĂRARE EXISTENTE,
MODUL CUM SE ACOPERĂ DEFICITUL DIN DISPONIBILITĂȚI

Nr. crt.	Denumirea materialelor	Materiale de intervenție			Modul de acoperire a deficitului	
		Necesar	Existent	Deficit	CLSU	CJSU
Pentru inundații						
1	Costum de lucru în apă	3	-	3	3	
2	Veste de salvare	3	-	3	3	
3	Cordelină a 50 m	2	-	2	2	
4	Cizme lungi din cauciuc	2	-	2	2	
Pentru stingerea incendiilor						
1	Autospecială de stins incendii	1	-	1	1	
2	Costum de protecție	14	14	-	-	
3	Brăe de pompier	14	14	-	-	
4	Cască de protecție	8	-	8	-	
5	Costum anticaloric aluminizat	1	-	1	1	
6	Aparat de respirație izolant	1	-	1	3	
7	Topor pompier	5	5	-	-	
8	Cange	2	2	-	-	
9	Motopompă	2	3	-	-	
10	Furtun tip C	5	5	-	-	
Pentru deblocare salvare						
1	Detector acustic pentru localizarea supraviețuitorilor	1	-	1	1	
2	Complet de salvare de la înălțime din clădiri	1	-	1	1	
3	Aparat pentru sudură și tăiere cu flacără oxiacetilenică	1	-	1	1	
4	Aparat de respirație izolant	1	-	1	1	
5	Targă cu scripet pentru coborârea răniților de la înălțime	1	-	1	1	

Nr. crt.	Denumirea materialelor	Materiale de intervenție			Modul de acoperire a deficitului	
		Necesar	Existent	Deficit	CLSU	CJSU
6	Proiector de iluminat	1	-	1	1	
7	Ciocan electric (pneumatic) percutant	1	-	1	1	
8	Polizor unghiular	1	-	1	1	
9	Pernă pneumatică pentru ridicat	1	-	1	1	
10	Scară culisabilă din mai mulți elementți	1	1	-	1	
11	Grup electrogen	1	-	1	1	
12	Compresor electric (motocompresor)	1	-	1	1	
13	Foarfece manuală pentru tăiat fier	1	-	1	1	
14	Cordelină de 50 m	2	-	2	2	
15	Cazma	5	5	-	-	
16	Târâncop	5	5	-	-	
17	Lopată	10	10	-	-	
18	Rangă cu vârf și daltă	3	3	-	-	
19	Tractor cu remorcă	1	1	-	-	
20	Autoîncărcător frontal cu cupă (autogreder)	1	1	-	-	
21	Motofierăstrău	1	2	-	-	
22	Topor	5	5	-	-	
Pentru protecție CRBN						
1	Trusă de stegulețe pentru marcarea terenului contaminat	1	-	1	1	
2	Mască contra gazelor	3	3	-	-	
3	Aparat de respirație izolant	1	-	1	1	
4	Complet de protecție nr. 1	2	-	2	2	
4	Aparat pentru detectarea substanțelor toxice industriale	1	-	1	1	
5	Cort de decontaminare personal	1	-	1	1	
Căutare , cercetare înștiințare alarmare						

Nr. crt.	Denumirea materialelor	Materiale de intervenție			Modul de acoperire a deficitului	
		Necesar	Existent	Deficit	CLSU	CJSU
1	Radiotelefon portabil	3	-	3	3	-
2	Sirenă electronică (electrică)	1	-	1	1	
Adăpostire , evacuare						
1	Pături	50	-	50	50	
2	Paturi pliante	50	-	50	50	
3	Perine	50	-	50	50	

**Inițiator: PRIMAR,
Eduard-Rudolf WENDLING**

**Avizat:
Secretar general al comunei,
Georgeta CORFALĂ**

REGULI DE COMPORTARE**ÎN CAZUL PRODUCERII UNEI SITUAȚII DE URGENȚĂ.****A. Reguli de pregătire antiseismică, protecție, comportare și acțiune a populației în caz de cutremur**

a) Cunoașterea informațiilor despre clădirile și spațiile în care locuim sau lucrăm, privind:

- evenimentele seismice precedente și acțiunile lor asupra clădirii
- aplicarea măsurilor și acțiunilor de evitare a distrugerilor parțiale sau totale asupra clădirilor în cazul declanșării unui cutremur puternic și anume pentru:
 - executarea tuturor lucrărilor de întreținere și reparații curente pentru a menține caracteristicile de rezistență pe întreaga durată de exploatare/serviciu a clădirii;
 - conștientizarea riscurilor la care s-ar expune dacă ar efectua modificări la clădire fără un aviz privind proiectul intervenției și autorizațiile legale din partea unui expert; toate modificările efectuate se înscriu în cartea tehnică a construcției;
 - efectuarea unei expertize tehnice asupra clădirii, de către un expert autorizat sau de către un institut specializat conform prevederilor legale;
 - executarea lucrărilor de consolidare, refacere și reparații atât la clădire cât și la instalațiile aferente clădirii: apă, gaze, încălzire, electricitate, canalizare etc. numai pe baza raportului de expertiză și a proiectelor autorizate;
 - respectarea unor principii simple și sigure pentru execuția de clădiri rezistente în localități rurale, respectiv a cerințelor legale privind calitatea construcțiilor în zone urbane, precum și luarea măsurilor privind reabilitarea clădirilor în conformitate cu normele actuale;
 - interzicerea intervenției asupra structurii clădirii - ex. lărgirea unor camere, mutarea pereților, practicarea de goluri, supraetajarea, săparea de pivnițe sau garaje etc. -, fără a avea un proiect întocmit de un specialist atestat pentru astfel de lucrări și toate autorizațiile necesare, deoarece altfel, se pot declanșa, cu sau fără seisme, procese de degradare rapidă sau chiar bruscă a clădirii, care pot periclita viața;
 - întocmirea proiectelor de consolidare și execuția acestora precum și recepția lucrărilor în conformitate cu prevederile Legii nr. 10/1995 privind calitatea în construcții, cu modificările ulterioare și ale regulamentelor în vigoare;
 - cunoașterea de către asociațiile de proprietari/locatari ale clădirilor multietajate - tip bloc -, a modului în care firmele cu sediul în apartamente respectă măsurile de protecție antiseismică, precum și pe cele de prevenire a unor incendii, explozii, deversări de materiale combustibile, toxice și chimice. În aceste spații se interzice depozitarea de materiale pe planșee, peste sarcina pentru care au fost proiectate. Dacă firma este în locuința personală cu 1 - 2 niveluri, se vor aplica toate măsurile de protecție pentru a nu afecta clădirile învecinate în cazul producerii unui cutremur, alunecare de teren, prin declanșarea de explozii, incendii etc.;
 - interzicerea depozitării de materiale combustibile, explozive, substanțe toxice etc. în clădiri de locuit; amplasarea și fixarea obiectelor grele se va face după consultarea unui specialist;
 - fixarea antenelor de satelit de elementele structurale ale clădirii pentru ca în cazul unui cutremur să se evite căderea lor și producerea de accidente;
 - cunoașterea măsurilor necesare prevenirii și stingerii incendiilor și aplicarea lor de către proprietarii, administratorii, locatarii din clădirile de tip bloc;
 - cunoașterea planului subsolului clădirii tip bloc și a rețelelor de conducte din subsolul clădirii, precum și cunoașterea locurilor de amplasare a robinetilor și vanelor de închidere a diferitelor utilități pe diferite ramificații;

- cunoașterea și verificarea periodică a tavanelor, podului, acoperișului, balcoanelor, cornișelor, calcanelor, coșurilor, terasei și învelitorii blocului/casei, astfel ca în cazul unui cutremur să se evite căderea cărămizilor, placajelor, tencuielilor, ornamentelor, țiglelor, olanelor, jardinerelor, în zona intrărilor, aleilor înconjurătoare, străzilor sau la vecini. Se va proceda similar la elementele ce ar putea să cadă dinspre clădirea învecinată, inclusiv pentru îmbinarea cu blocul alăturat sau gardurile de zid ale vecinilor;

- consultarea unui expert autorizat la cumpărarea sau închirierea unei locuințe sau sediu de firmă, asupra evaluării rezistenței antiseismice conform normativelor tehnice în vigoare, în vederea evitării expunerii la un potențial risc.

b) Măsuri de pregătire a locului de muncă sau locuinței pentru prevenirea distrugerilor provocate de efectele unui seism:

- evitarea aglomerării spațiilor de la locul de muncă sau din locuință cu piese de mobilier sau aparatură instabile la seism și amplasate în vecinătatea locurilor în care se aglomerează de obicei familia, sau în spațiul de lucru;

- asigurarea pieselor de mobilier grele, zvelte, suprapuse și înalte, între ele și prin prindere de un perete, grindă solidă în locurile unde se aglomerează de obicei persoane la locul de muncă sau în familie;

- amplasarea echipamentelor tehnice și aparatelor casnice mai grele sau a celor pe rotile - de exemplu: copiatoare, calculatoare mari, mașini de spălat, frigidere etc. -, astfel încât să nu se afle în vecinătatea ieșirilor din încăperi sau apartament spre a nu bloca prin deplasarea lor accesul în cazul unui seism;

- fixarea aparatelor în așa fel încât racordurile să nu sufere deteriorări în caz de cutremur;

- amplasarea obiectelor fragile și valoroase într-un loc mai jos și sigur;

- amplasarea vaselor cu chimicale, combustibili în dulapuri în care să nu se poată răsturna, în încăperi în care nu se locuiește și nu există pericolul de contaminare și de incendiu;

- asigurarea ușilor dulapurilor cu închizători eficiente la oscilații, astfel încât deplasarea veselei depozitate să nu producă accidente;

- procurarea în locuință a cel puțin unui extingtor și amplasarea acestuia într-un loc cunoscut și accesibil în orice moment, lângă sursele potențiale de incendiu; învățați utilizarea acestuia;

- reținerea locului de amplasare a comutatoarelor, siguranțelor, robinetelor generale și locale pentru apă, gaze și electricitate și a modului lor de manevrare, astfel încât, la nevoie, după seism, să puteți lua măsurile minime de intervenție de urgență - închidere/deschidere;

- păstrarea la îndemână o unei truse de scule adecvate.

Dacă locuiți într-o clădire multifamilială tip bloc, informați-vă personal sau prin administrația asociației despre îndeplinirea obligațiilor legale privind:

- evaluarea rezistenței antiseismice actuale a structurii clădirii;

- reparațiile și consolidările necesare;

- proiectarea și executarea lucrărilor necesare;

- asigurarea pentru daune seismice, forme și taxe necesare.

Rețineți în memoria dvs. particularitățile localității, cartierului și împrejurimile locuinței dvs., ale drumului pe care vă deplasați zilnic la serviciu, școală sau cumpărături, având în vedere eventualele pericole descrise mai jos:

- căderea unor elemente de construcție nestructurale: tencuielii, cărămizi etc.;

- spargerea și căderea unor geamuri, în special la clădirile înalte;

- căderea unor obiecte, mobilier etc.;

- căderea unor stâlpi și linii electrice;

- incendii rezultând din scurtcircuite electrice, conducte de gaz rupte, răsturnarea unor instalații de încălzire etc.;

- alunecări de teren, avalanșe în zona muntoasă, lichefierea unor terenuri nisipoase.

Obişnuiţi-vă să vă protejaţi şi când vă aflaţi într-o altă situaţie: în concediu, în delegaţie, la spectacole, în vizită etc.

Discutaţi cu toţi membrii familiei, vecinii sau colegii un plan despre ce aţi face fiecare în caz de cutremur şi faceţi periodic repetiţii.

c) Reguli de comportare raţională, individuale şi de grup: loc de muncă, familie, pe stradă, în timpul producerii seismului

1. Păstraţi-vă calmul, nu intraţi în panică, liniştiţi-i şi pe ceilalţi, protejaţi copiii, bătrânii şi femeile. Nu vă speriaţi de zgomotele din jur.

2. Preveniţi tendinţele de a părăsi camera sau locuinţa, deoarece faza seismică iniţială are o durată redusă, astfel încât tocmai faza puternică a mişcării seismice vă poate surprinde pe scări, holuri, paliere, în aglomeraţie şi panică, conducând la accidente grave, nedorite.

Atenţie!

Scările sunt elemente de construcţii foarte sensibile la deplasările diferenţiate ale etajelor şi, chiar dacă ar rezista, deplasarea persoanelor pe scări sub efectul oscilaţiei seismice este extrem de periculoasă. Chiar dacă ieşirea de la etajele inferioare sau dintr-o locuinţă parter ar fi în principiu posibilă şi fezabilă în scurt timp, în special pentru persoane tinere, afară sunt multe alte riscuri: calcane şi coşuri de fum, parapete, ornamente, vitralii etc.

3. Rămâneţi în încăpere sau locuinţă, departe de ferestre care se pot sparge şi vă pot accidenta, protejaţi-vă sub o grindă, toc de uşă solid, sub un birou sau masă care sunt suficient de rezistente spre a vă feri de căderea unor obiecte, mobile suprapuse, lămpi, tencuieli ornamentale etc. În lipsa unor astfel de posibilităţi vă puteţi proteja stând la podea lângă un perete solid, pe genunchi şi coate, cu faţa în jos iar cu palmele împreunate vă veţi proteja capul, ceafa, iar cu antebraţele pe lateral capul. Această recomandare implică o cunoaştere prealabilă a acelor elemente de construcţie rezistente, prin consultarea unui specialist atestat.

4. Dacă este posibil, închideţi sursele de foc cât puteţi mai repede iar dacă a luat foc ceva interveniţi imediat după ce a trecut şocul puternic.

5. Nu fugiţi pe uşă, nu săriţi pe fereastră, nu alergaţi pe scări, nu utilizaţi liftul, evitaţi aglomeraţia, îmbulzeala, iar dacă este posibil deschideţi uşa locuinţei spre exterior, spre a preveni blocarea acesteia, în vederea evacuării după terminarea mişcării seismice.

6. Nu alergaţi în stradă.

7. Dacă vă aflaţi în afara unei clădiri, deplasaţi-vă cât mai departe de clădire, feriţi-vă de tencuieli, cărămizi, coşuri, parapete, cornişe, geamuri, ornamente care de obicei se pot prăbuşi în stradă. Nu fugiţi pe stradă, deplasaţi-vă calm spre un loc deschis şi sigur.

8. Acordaţi prim ajutor persoanelor rănite.

9. În cazul în care sunteţi surprinşi de căderea unor tencuieli sau obiecte de mobilier răsturnate, căutaţi să vă protejaţi capul şi membrele sau să vă asiguraţi supravieţuirea; ulterior veţi căuta să alarmaţi prin diferite metode vecinii cât şi echipele de salvare-intervenţie de prezenţa dvs.

d) Reguli de comportare după producerea unui cutremur:

1. Nu părăsiţi imediat spaţiul, camera, apartamentul, clădirea în care v-a surprins seismul. Acordaţi mai întâi primul ajutor celor afectaţi de seism. Calmaţi persoanele intrate în panică sau speriate, în special copiii de vârstă mai fragedă.

2. Ajutaţi pe cei răniţi sau prinşi sub mobilier, obiecte sau elemente uşoare de construcţii, să se degajeze. Nu mişcaţi răniţii grav - dacă nu sunt în pericol imediat de a fi răniţi suplimentar din alte cauze - până la acordarea unui ajutor sanitar-medical calificat.

3. Îngrijiţi-vă de siguranţa copiilor, bolnavilor, bătrânilor, asigurându-le îmbrăcăminte şi încălţăminte corespunzătoare sezonului în care s-a declanşat seismul, în vederea unei eventuale evacuări din locuinţă sau clădire pentru o perioadă anume, de la câteva ore la câteva zile.

4. Nu utilizați telefonul decât pentru apeluri la salvare, pompieri sau de către organismul cu însărcinări oficiale în privința intervenției post-dezastru, în cazuri justificate, spre a nu bloca circuitele telefonice.

5. Dacă s-a declanșat un incendiu, căutați să-l stingeți prin forțe proprii.

6. Verificați preliminar starea instalațiilor electrice, gaze, apă, canal, verificați vizual starea construcției în interior. În cazul constatării de avarii, închideți alimentarea locală sau generală și anunțați unitatea pentru intervenție. Nu folosiți foc deschis.

7. Părăsiți cu calm clădirea, fără a lua cu dvs. lucruri inutile, dar verificați mai întâi scara și drumul spre ieșire spre a nu vă expune la pericole.

8. Pentru orice eventualitate, preveniți rănirea provocată de căderea unor tencuieli, cărămizi etc. la ieșirea din clădire utilizând o cască de protecție sau în lipsa acesteia un scaun/taburet ori alt obiect protector: geantă, ghiozdan, cărți groase etc.

9. Dacă la ieșire întâlniți uși blocate, acționați fără panică pentru deblocare. Dacă nu reușiți, iar acestea au vitralii, procedați cu calm la spargerea geamului și curățirea ramei și a zonei de cioburi, utilizând un scaun, o vază etc. Dacă se constată că în ascensor sunt persoane blocate, liniștiți-le, mai întâi, după care solicitați concursul persoanelor autorizate.

10. Evitați clădirile grav avariate, cu excepția unor cazuri de ajutor sau salvare, măsuri ce trebuie întreprinse cu un minimum de măsuri de securitate și fără riscuri inutile. Evitați să fiți confundat cu răufăcătorii pătrunși în astfel de clădiri, nu aglomerați fără rost zonele calamitate.

11. Ajutați echipele de intervenție pentru ajutor sau salvare.

12. Ascultați numai anunțurile posturilor de radioteleviziune naționale și recomandările de acțiune imediată ale organelor în drept.

13. Fiți pregătiți psihic și fizic pentru eventualitatea unor șocuri ulterioare primei mișcări seismice - așa numitele replici -, fără a intra în panică. Nu dați crezare zvonurilor care apar frecvent imediat după seisme, chiar dacă aparent sunt vehiculate de așa-zisi specialiști!

14. La evacuare dați prioritate celor răniți sau copiilor, bătrânilor, femeilor și ascultați întocmai recomandările salvatorilor.

15. Experiența cutremurelor precedente a dovedit că este util să aveți cunoștințe necesare supraviețuirii până la intervenția echipelor de salvare în cazul unei situații extreme în care, de exemplu, ați fi surprinși sub niște dărâmături, mobilier răsturnat sau într-o cameră, incintă, ascensor etc. blocată, prin înțepenirea ușilor sau din alte cauze.

16. În primul rând trebuie să fiți calmi, să îi liniștiți pe cei șocați, să nu permiteți reacții de panică, să acordați primul-ajutor celor răniți iar dacă dumneavoastră sau altă persoană din grup are posibilitatea de mișcare să faceți un mic plan de salvare. Deblocarea căii de acces se poate încerca numai dacă prin aceasta nu se înrăutățește situația - de exemplu prin mișcarea dărâmăturilor sau a mobilierului.

O variantă clasică de comunicare cu cei din afară, este să bateți la intervale regulate cu un obiect tare în conducte învecinate sau în pereții incintei, iar dacă ați stabilit contactul verbal, furnizați informațiile cerute și cereți primul ajutor necesar. Inspectoratul județean/local pentru Situații de Urgență va concentra personal specializat și aparate de ascultare ca să identifice locurile cu persoane blocate.

Nu vă preocupați de durata timpului scurs până la salvare, deoarece în astfel de condiții, deși timpul pare nesfârșit, corpul uman își mobilizează resurse nebanuite pentru a trece peste o perioadă critică. În acest mod se explică durate extreme de rezistență de sute de ore în condiții de blocare la cutremur a unor persoane aparent fragile, înregistrate în țara noastră în 1977 și în mod similar în întreaga lume.

e) Măsuri de verificare a stării clădirii, locuinței:

- Dați concursul dvs. organizațiilor de intervenție post-seismică pentru analiza stării construcțiilor, precum și pentru celelalte activități întreprinse de organele în drept.

- Verificați mai întâi afară și apoi cu precauții și în interior starea locuinței, a clădirii pentru a vedea avariile. După primele observații proprii, este bine să vă adresați unui

specialist-expert autorizat în construcții pe care îl cunoașteți din timp, sau cu care aveți o înțelegere sau un contract pentru astfel de situații - în cazul instituțiilor sau firmelor.

Dacă starea structurii construcției prezintă avarii evidente iar echipele autorizate nu au sosit încă, solicitați instituțiilor abilitate evaluarea de către specialiști a stării post-seismice a structurii clădirii și aveți în vedere continuarea ulterioară a operațiunilor de proiectare și execuție a reparațiilor și consolidărilor, cu concursul asociației de proprietari sau locatari.

- În cazul în care clădirea în care locuiți este într-o stare de avariere a structurii evaluată de specialiștii abilitați legal ca fiind grav afectată de cutremur, va trebui să respectați dispozițiile legale și să vă adaptați la condițiile de sinistru. În acest sens organele administrației publice locale vor lua măsurile de relocare.

- Dacă ați contractat o asigurare la o societate de profil, informați-vă cum trebuie să procedați pentru înregistrarea în termen legal a daunelor complete produse de cutremur, în vederea solicitării despăgubirilor.

f) Măsuri de revenire în normal a activității umane din zona afectată de cutremur

După producerea unui cutremur cu urmări deosebite, autoritățile publice locale împreună cu organismele abilitate vor lua măsurile necesare revenirii la normal a activităților umane din zona sinistruată sau calamitatoasă.

Autoritățile publice locale vor întocmi pe baza investigațiilor și a expertizelor tehnice listele de prioritate ale clădirilor afectate pentru execuția intervențiilor/consolidărilor și reabilitării construcțiilor de locuit.

În acest sens investitorii, proprietarii și/sau administratorii clădirilor de locuit vor participa la îndeplinirea măsurilor de investigare a clădirilor de locuit pentru a cunoaște situația acestora după dezastru, vor solicita efectuarea de expertize tehnice asupra clădirilor afectate, și elaborarea de proiecte de intervenție/consolidare la clădirile avariate de cutremur, conform legislației în vigoare.

B. Reguli de protecție și de comportare în cazul alunecărilor de teren.

Alunecările de teren sunt evenimente de multe ori previzibile, de exemplu după precipitații intense, în zone predispușe la aceste fenomene și au evoluție progresivă, astfel încât desfășurarea lor se realizează într-un anumit interval de timp suficient pentru realizarea unor măsuri de protecție. Atunci când începerea alunecării de teren poate fi semnalată, autoritățile publice locale împreună cu Comitetul local informează instituțiile și populația din zona respectivă asupra pericolului creat și acțiunilor de alarmare când alunecarea de pământ este iminentă, o dată cu urmărirea evoluției fenomenelor în zonă.

Informarea și alarmarea asupra alunecării de teren se realizează de către autoritățile publice locale și de comitetul local și județean cu mijloacele specifice acestor tipuri de acțiuni. La recepționarea informării sau a unor semnale despre începerea alunecării terenului, în zona care ar putea fi afectată se vor lua următoarele măsuri:

- Pregătirea evacuării persoanelor, instituțiilor și bunurilor potrivit planurilor de evacuare pregătite anticipat.

- Deconectarea, de către reprezentanții autorizați - în caz de necesitate - a clădirilor de la sistemul de alimentare cu energie electrică, gaze, apă, încălzire, canalizare etc. pentru a limita eventualele efecte negative.

- Sprijinirea formațiilor de intervenție ale comitetului local sau județean în acțiunile de oprire, diminuare sau de deviere a alunecării de teren cu scopul de protejare a persoanelor și construcțiilor, pentru micșorarea efectelor distructive ale alunecării de teren.

- Desfășurarea acțiunilor sub conducerea comitetului local sau județean; vor fi luate în considerare numai sursele oficiale locale și recomandările organelor în drept, evitându-se informațiile bazate pe zvonuri.

La recepționarea semnalului de alarmare în cazul alunecărilor de teren, care înseamnă că pericolul alunecării de teren nu poate fi evitat, se vor lua următoarele măsuri:

- Evacuarea persoanelor și bunurilor materiale în locurile desemnate în planurile de evacuare, fără a lua lucruri inutile și păstrând calmul.

- Respectarea regulilor de conviețuire în locurile sigure în care Comitetul județean/local, împreună cu autoritățile locale cât și Societatea de Cruce Roșie vor lua măsurile necesare adăpostirii și desfășurării vieții.

După stabilizarea alunecării de teren organele abilitate vor face o analiză a avariilor și distrugerilor provocate la construcții și bunuri. În funcție de avarii se vor lua măsuri de începere a lucrărilor de reparații și consolidări iar în cazurile de distrugerii se vor lua măsuri de construire de noi clădiri pe alte amplasamente, autorizate. După caz se vor face demersurile necesare pentru obținerea despăgubirilor prin sistemul de asigurări pentru pagubele produse de către alunecările de teren.

C. Regulile de protecție și de comportare în caz de inundații.

- învață semnalele de alarmare transmise prin sistemul public;
- ascultă informațiile oficiale și buletinele meteorologice;
- semnalează autorităților locale inundațiile, alunecările de teren și accidentele majore;
- păstrează la îndemână un stoc de provizii pentru câteva zile;
- la evacuare, ia cu tine alimente pentru a le folosi pe drum.

Prevenirea apariției inundațiilor sau diminuarea-eliminarea acțiunilor distructive se pot asigura prin:

- Realizarea unor lucrări destinate să rețină și să întârzie scurgerea apelor de pe versanți, din afluenții mai mici ai bazinelor sau de torente care s-ar forma ca urmare a unor ploii abundente sau prin topirea zăpezilor etc. Aceste lucrări pot fi acțiuni de împadurire sau reimpadurire a versanților, crearea unor tipuri de invelisuri care să favorizeze infiltrația și să reducă scurgerea apelor de pe versanți, construirea unor baraje de retenție pe fundul văilor;
- Modificarea cursului inferior al râurilor prin construirea unor diguri și canale, precum și prin realizarea unor bazine temporare pe unele porțiuni de lunca pentru a reține apa revarsată;
- Zonele luncilor inundabile în vederea stabilirii zonelor de interdicție în care se interzice orice construcție în zona canalului de inundație, a zonelor de restricție în care sunt admise unele construcții și a zonelor de avertizare situate în afara nivelului inundației de proiectare;
- Aplicarea unor măsuri de proiectare care permit clădirilor și altor construcții civile ori industriale să reziste la creșterea nivelului apelor și la viteza de deplasare a acestora.

Operațiuni care se întreprind în caz de viitură:

Dacă ești în apropierea apei, înainte de viitură vei simți un curent de aer neobișnuit. Încearcă să ajungi pe un loc cât mai ridicat, pentru evitarea pe cât posibil a impactului cu viitura. Nu fugi prin apă și nu înota, pentru că riscul de hipotermie crește prin udarea completă a corpului. Dacă ai rămas izolat cu un grup, poziția optimă de așteptare este în doi, așezați și grupați spate în spate pentru a reduce pierderile de căldură. Economisește lumina și hrana și pune repere pentru a urmări evoluția nivelului apelor. Nu uita că cei prinși de viitură în locuri izolate nu au murit niciodată de frig sau de foame, ci întotdeauna pentru că au încercat să înfrunte apele furioase. Singura salvare în acest caz este echipa de salvare care vine după retragerea apelor.

Acțiuni după producerea dezastrului:

- Respectă îndrumările și comunicările organelor de protecție civilă;
- Intră cu extremă precauție în interiorul clădirilor avariate sau slăbite;
- Nu intra cu torțe sau lumânări în clădirile inundate;
- Nu atinge firele electrice căzute sau rupte;
- Dacă simți miros de gaze deschide toate ferestrele și ușile, închide robinetul principal de gaze și părăsește casa imediat;

- Dacă aparatele electrice sunt ude, întrerupe sursa principală de curent, usucă-le și în final refolosește-le;
- Dacă ești sfătuit să evacuezi, fă-o prompt;
- Verifică rezervele de apă și de hrană înainte de a le folosi;
- Nu consuma alimente care au luat contact cu apa de inundație;
- Nu împiedica acțiunile de intervenție;
- Anunță rudele că ești în siguranță, altfel autoritățile pot pierde timp căutându-te;
- Nu transmite zvonuri sau știri exagerate despre pagube și stricăciuni.

D. Măsurile și reguli de prevenirea incendiilor în spații rezidențiale/gospodării cetățenești.

În vederea prevenirii incendiilor în apartamentele din spațiile unifamiliale/multifamiliale și gospodăriile cetățenești se iau următoarele măsuri minime:

- folosirea focului deschis, inclusiv la lucrările de igienizare este permisă numai sub supraveghere permanentă, cu respectarea regulilor specifice de prevenire a incendiilor.
- se interzice folosirea chibriturilor, lumânărilor, lămpilor de iluminat cu petrol, în spații cu pericol de incendiu (depozite de furaje, grajduri, magazine, alte anexe, poduri, ...) și explozie (în apropierea buteliilor de aragaz, instalațiilor de gaze naturale, încăperi în care depozitați produse petroliere), cât și la executarea lucrărilor agricole (în lanuri de cereale, pajști...), în păduri și în apropierea acestora. se interzice folosirea flăcării pentru verificarea etanșeității buteliei.
- se interzice utilizarea aparatelor electrice, cablurilor electrice, prizelor și întrerupătoarelor cu defecțiuni sau improvizații.
- se evită suprasolicitarea rețelei electrice prin conectarea mai multor aparate la prize multiple.
- se interzice înlocuirea siguranțelor electrice cu cuie, monezi, sârme, etc.
- sursele de foc (chibrituri, brichete, lumânări, lămpi cu gaz, etc) se păstrează în locuri în care copiii nu au acces.
- se interzice lăsarea copiilor nesupravegheați precum și închiderea lor în casă cu lumânări aprinse, sobe, plite, radiatoare și/sau aparate electrice aflate în funcțiune.
- se interzice folosirea buteliilor de gaze lichefiate fără regulatori (ceasuri) de presiune cu garnituri deteriorate ori cu furtunuri de cauciuc fisurate sau lărgite la capete.
- se interzice cu desăvârșire încercarea cu flacără a etanșeității buteliei, garniturilor regulatorilor de presiune sau a furtunului; verificarea se va face numai cu emulsie de apă cu săpun.
- se interzice așezarea sau păstrarea buteliilor de gaze în apropierea oricăror surse de căldură ori sub acțiunea directă a razelor solare.
- se interzice încălzirea buteliilor ori folosirea acestora în poziție culcată, răsturnată sau înclinată.
- se interzice trecerea (transvazarea) gazului din butelie în orice alte recipiente sau folosirea de butelii improvizate.
- se interzice depozitarea de materiale lemnoase, furaje sau alte materiale combustibile sau inflamabile (butelii, bidoane cu produse petroliere, etc.) în podurile clădirilor.
- se interzice folosirea afumătorilor improvizate în podurile clădirilor prin scoaterea unor cărămizi din coș sau neridicarea zidăriei coșurilor deasupra acoperișului ori lăsarea deschisă a ușițelor de curățare.
- se interzice folosirea afumătoarelor improvizate ori amplasarea acestora în magazine, șuri, remize, sub șoproane sau lângă materiale combustibile

- afumăturile se confecționează din zidării de cărămidă și materiale incombustibile și se amplasează independent de celelalte construcții din gospodărie.

E. Acțiuni care se întreprind în zonă contaminată radioactiv pentru a reduce contaminarea:

- locuitorii vor sta în casă cu ușile și geamurile închise
- traficul în zonă va fi supus restricțiilor
- școlile și activitățile economice în zonă vor fi suspendate
- accesul în spitale va fi interzis
- dacă ați fost surprins de norul radioactiv în exterior faceți un duș pentru îndepărtarea particulelor de praf radioactiv
- nu consumați hrana și lichidele care pot fi contaminate radioactiv
- pastilele de iodură de potasiu vor fi folosite pentru protejarea glandei tiroide împotriva iodului radioactiv
- zona afectată poate fi evacuată.

F. Acțiuni care se întreprind în momentul în care s-a produs un accident chimic.

Dacă a rămas suficient timp la dispoziție:

- Luați lucrurile lăsate afară (jucării, rufe etc) și animalele de companie în casă;
- Alarmați vecinii, fiți siguri că persoanele care au nevoie de ajutor și copiii sunt

în siguranță;

- Închideți serele;
- Închideți animalele în grajduri;
- Căutați un adăpost în casa dumneavoastră sau într-un alt loc corespunzător;
- Folosiți o încăpere din imobil situată cât mai sus, pe fața opusă pericolului;
- Porniți radiourile și televizoarele;
- Închideți toate ventilatoarele și sistemele de aer condiționat;
- Puneți jaluzelele și obloanele (împotriva focului și obiectelor proiectate);
- Evitați curenții de aer, verificați deschiderile hornurilor și ale sistemelor de ventilație care lasă să pătrundă aerul extern;
- Etanșați ferestrele și ușile cu bandă adezivă;
- Căutați o cameră pentru adăpost în interiorul clădirii, care să aibă pereții cât mai groși (să asigure protecție împotriva exploziei și obiectelor aruncate);
- Nu sunați la numerele de urgență pentru a obține informații;
- Nu dați telefoane fără rost;
- Deconectați curentul electric.

G. Obligațiile cetățenilor pentru prevenirea accidentelor în cazul descoperirii de muniții neexplodate.

- a) să anunțe de urgență organele de poliție, autoritățile administrației publice locale sau inspectoratul general (județean) pentru situații de urgență despre descoperirea de muniții neexplodate ;
- b) să nu miște de pe loc munițiile descoperite neexplodate ;
- c) să nu introducă în clădiri, încăperi sau locuințe muniții descoperite neexplodate ;
- d) să nu desfacă sau să predea la agenții economici specializați muniții neexplodate pentru valorificarea ca deșeuri metalice ;
- e) să nu folosească munițiile descoperite pentru improvizarea diferitelor scule sau ornamente;
- f) să nu lovească, să taie sau să demonteze munițiile neexplodate ;
- g) să nu aprindă focul deschis în apropierea munițiilor descoperite neexplodate sau să le introducă în foc;
- h) să nu se joace cu muniții descoperite neexplodate .
- i) să respecte regulile și măsurile stabilite pentru zonele cu risc la descoperirea de muniții neexplodate.

H.Masurile de protectie in caz de inzapeziri.

Inzapezirile, de regula au caracter aparte privind masurile de protectie, in sensul ca acest gen de calamitati cu rare exceptii, se formeaza intr-un timp mai indelungat si exista posibilitatea de a lua unele masuri, astfel incat mare parte din efectele acestora sa fie reduse. In aceste imprejurari se recomanda tuturor cetatenilor aflati in zona sa se informeze permanent asupra conditiilor meteorologice si sa ramana in locuinte, asigurandu-se necesarul de hrana, apa, combustibil pentru incalzit, iluminat, lopata etc.

Daca sunteti surprinsi in afara locuintei, in calatorii, in mijloacele de transport etc. trebuie sa va pastrati calmul si sa luati masuri contra frigului, cei aflati in mijloacele de transport sa nu-si paraseasca locul pentru ca este pericol de ratacire. Dati alarma cu claxoanele, aprindeti focuri si asteptati ajutoare.

Pentru conducerea interventiei in caz de inzapeziri se defasoara urmatoarele actiuni: recuoasterea locului si estimarea urmarilor; organizarea dispozitivului de actiune si repartizarea formatiunilor si mijloacelor pe puncte de lucru; stabilirea cailor de acces si asigurarea legaturilor intre diferite formatiuni si punctele de lucru, stabilirea legaturilor cu cei surprinsi de inzapezire, organizarea corecta a lucrarilor de salvare si evacuare a acestora.,asigurarea protectiei impotriva degeraturilor,inghetului.

Inițiator: PRIMAR,

Eduard-Rudolf WENDLING

Avizat:

**Secretar general al comunei,
Georgeta CORFALĂ**

TABEL CUPRINZÂND PUNCTELE DE DISTRIBUȚIE BUTELII DE GPL

NR.CRT.	DENUMIRE	LOCALITATE	SC APARTINĂTOARE	OBS.
1.	Popovici Vasilica Iliuta	Sat Paltinoasa	SC AVIS	
2.	Rotariu Toader	Sat Paltinoasa	PETROM	
3.	Carpiuc Ioan Alexandru	Sat Paltinoasa	AVIS	
4.	Catrinari Ioan	Sat Paltinoasa	PETROM	
5.	SC ELTEROM SRL	Sat Paltinoasa		
6.	Carpiuc Gheorghe Alistari	Sat Paltinoasa	AVIS	
7.	Nutu Constantin	Sat Paltinoasa	PETROM	
8.	Carpiuc C. Gheorghe	Sat Paltinoasa	PETROM	
9.	Tamba Simona	Sat Paltinoasa	AVIS	
10.	Macarescu Danut	Sat Paltinoasa	PETROM	
11.	Olari Constantin	Sat Paltinoasa	PETROM	
12.	SC PAULȘIUC SRL	Sat Paltinoasa	AVIS	
13.	SC NORASION SRL	Sat Paltinoasa	AVIS	
14.	Catargiu Alexandru	Sat Capu Codrului	PETROM	
15.	Vaman Veniamin	Sat Capu Codrului	AVIS	
16.	Vaman Horia	Sat Capu Codrului	PETROM	
17.	Tiron Irinel Neculai	Sat Capu Codrului	AVIS	
18.	Popovici Vasile	Sat Capu Codrului	AVIS	
19.	Ungureanu Gheorghe	Sat Capu Codrului	PETROM	
20.	Lăcătuș Aurica	Sat Capu Codrului	PETROM	
21.	SC PRIETENIA SRL	Sat Capu Codrului	AVIS	
22.	SC GHECRISPOL	Sat Capu Codrului	AVIS	

**Inițiator: PRIMAR,
Eduard-Rudolf WENDLING**

**Avizat:
Secretar general al comunei,
Georgeta CORFALĂ**