

R O M Ȃ N I A
JUDEȚUL SUCEAVA
COMUNA PĂLTINOASA
CONSILIUL LOCAL

H O T Ȃ R Ȃ R E

privind clasificarea unui drum din perimetrul comunei Păltinoasa ca drum comunal și cuprinderea acestuia în Inventarul bunurilor care alcătuiesc domeniul public al comunei Păltinoasa, județul Suceava

Consiliul local al comunei Păltinoasa, județul Suceava;

Având în vedere:

- referatul de aprobare al domnului Eduard-Rudolf Wendling – primarul comunei Păltinoasa, înregistrat cu nr. 12.140 din 29.12.2022;

- raportul de specialitate întocmit de Compartimentul urbanism și amenajarea teritoriului, înregistrat cu nr. 352 din 11.01.2023;

- avizul Comisiei de specialitate pentru programe de dezvoltare economico-socială, buget, finanțe, administrarea domeniului public și privat al comunei, agricultură, gospodărie comunală, protecția mediului, turism, amenajarea teritoriului și urbanism, înregistrat cu nr. 873 din 30.01.2023;

- avizul Comisiei de specialitate pentru învățământ, sănătate și familie, muncă și protecție socială, activități social-culturale, culte, protecție copii, înregistrat cu nr. 874 din 30.01.2023;

- avizul Comisiei de specialitate pentru administrația publică locală, juridică și de disciplină, apărarea ordinii și liniștii publice, a drepturilor cetățenilor, înregistrat cu nr. 875 din 30.01.2023;

În conformitate cu dispozițiile:

- art. 554, alin.(1) și art. 863, lit.f) din Legea nr. 287/2009, privind Codul civil, cu modificările și completările ulterioare;
- art. 286 alin. (4) și pct.1 din Anexa nr.4 din Ordonanța de urgență a Guvernului nr. 57/2019 privind Codul administrativ, cu modificările și completările ulterioare;
- art.3, lit.a) și art. 8 alin. (1) lit. a) și alin.(2) din Ordonanța Guvernului nr. 43/1997 privind regimul drumurilor, republicată, cu modificările și completările ulterioare;
- art.5 și art 36 alin.(1) din Legea nr. 18/1991 privind fondul funciar, republicată, cu modificările și completările ulterioare;
- HCL nr. 19 din 03.03.2022 privind atestarea apartenenței la domeniul public al comunei Păltinoasa a unui bun imobil – drum, în comuna Păltinoasa, județul Suceava;

În temeiul prevederilor art. 129 alin. (2) lit. c), art. 139 alin. (3) lit. g), ale art.196 alin. (1) lit.a) din Ordonanța de urgență a Guvernului nr. 57/2019 privind Codul administrativ, cu modificările și completările ulterioare,

HOTĂRĂȘTE :

Art.1 Se aprobă clasificarea unui drum, din perimetrul comunei Păltinoasa, județul Suceava, ca drum comunal, identificat cu numărul cadastral 36567, având indicativul “DC28A”, cu datele de identificare prevăzute în anexa care face parte integrantă din prezenta hotărâre.

Art.2 Drumul prevăzut în anexa la prezenta hotărâre este drum public de interes local, conform art.3 a) din Ordonanța Guvernului nr. 43/1997 privind regimul drumurilor, republicată, cu modificările și completările ulterioare și aparține domeniului public al comunei Păltinoasa, conform pct. 1 din Anexa nr. 4 la Ordonanța de urgență a Guvernului nr. 57/2019 privind Codul administrativ, cu modificările și completările ulterioare.

Art.3 Se aprobă cuprinderea în Inventarul bunurilor care alcătuiesc domeniul public al comunei Păltinoasa a drumului comunal identificat la art. 1.

Art.4 Cu aducerea la îndeplinire a prevederilor prezentei hotărâri se încredințează Primarul comunei Păltinoasa.

Art.5 Prezenta hotărâre poate fi atacată potrivit prevederilor Legii contenciosului administrativ nr. 554/2004, cu modificările și completările ulterioare.

Art.6 Prezenta hotărâre se comunică, prin intermediul secretarului general al comunei Păltinoasa, în termenul prevăzut de lege, Primarului comunei Păltinoasa, Instituției Prefectului - Județul Suceava și se aduce la cunoștință publică prin afișare pe pagina de internet a institutiei www.primariapaltinoasa.ro la secțiunea Monitorul Oficial Local.

PREȘEDINTE DE ȘEDINȚĂ,

Elena-Rahila BADALI

Contrasemnează:

**Secretar general al comunei,
Georgeta CORFALĂ**

PĂLTINOASA, 30 ianuarie 2023

Nr. 12

ROMÂNIA
JUDEȚUL SUCEAVA
COMUNA PĂLTINOASA
CONSILIUL LOCAL

A N E X A
la HCL nr. 12 din 30.01.2023
privind clasificarea unui drum din perimetrul comunei Păltinoasa ca drum
comunal și cuprinderea acestuia în Inventarul bunurilor care alcătuiesc
domeniul public al comunei Păltinoasa, județul Suceava

Nr. crt.	Cod de clasificare	Denumirea bunului	Elemente de identificare	Valoarea de inventar - mii lei -
0.	1	2	3	
1.	1.3.7.2.	DC28A	Drum Comunal, situat în satul Capu Codrului; extravilan; suprafața: 4216 mp; tipul de îmbrăcăminte: asfalt; Lungimea: 0+000km – 0+0,356km, lățimi variabile; Traseu: de la limita cu UAT Capu Câmpului de la km 1+075 la 1+1450 până în DN 2E; Nr. cadastral 36567	635

PREȘEDINTE DE ȘEDINȚĂ,

Elena-Rahila BADALI

Contrasemnează:
Secretar general al comunei,
Georgeta CORFALĂ

Plan de amplasament și delimitare a imobilului

Scara 1:2000

Nr. cadastral	Suprafața măsurată	Adresa imobilului
36567	4216mp (poz.1)	Jud. Suceava, Com. Păltinoasa, Extravilan DC 28A
Cartea Funciară nr.	UAT	Păltinoasa

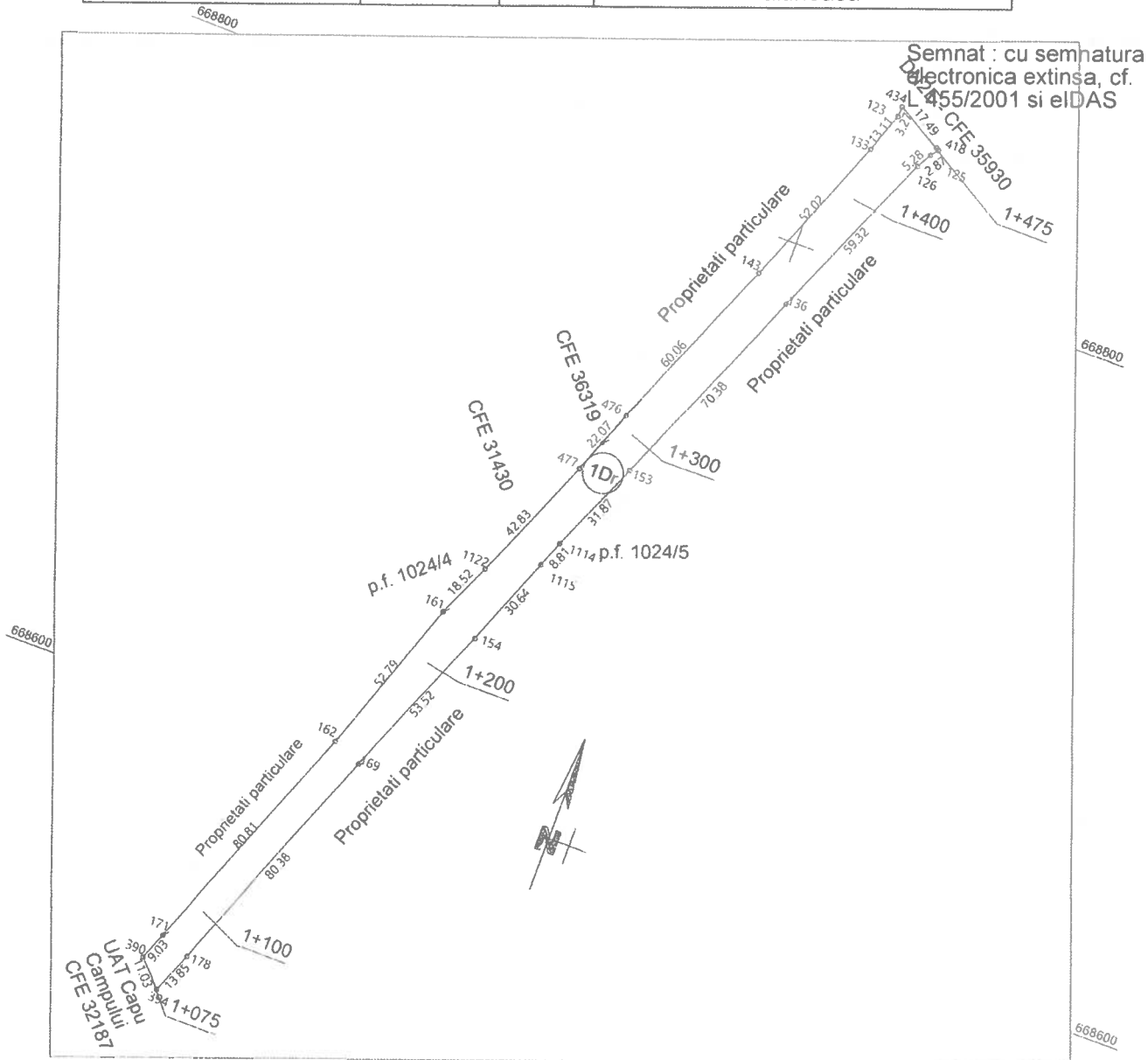

Semnat : cu semnatura electronica extinsa, cf. L 455/2001 si eIDAS

A. Date referitoare la teren			
Nr. parcelă	Categorie de folosință	Suprafața din măsurători (mp)	Mențiuni
1	Dr	4216	Neimprejmuit – Drum Comunal 28A de la km 1+075 la 1+1450
Total		4216	
B. Date referitoare la construcții			
Cod	Destinația	Suprafața construită la sol (mp)	Mențiuni
Total			

Suprafața totală măsurată = 4216mp
Suprafața din act = 4216mp

Semnat digital de Aspazia Bidiu Data: 2022.08.02 15:41:57 +03'00'	Executant SC TOPOEVAL SRL Suceava Ing. Bidiu Aspazia Confirm executarea măsurătorilor la teren corectitudinea întocmirii documentelor cadastrale și corespondența acestora cu situația din teren Semnătura și ștampila Data: 02.08.2022	Inspector, Confirm introducerea imobilului în baza de date integrată și atribuirea numărului cadastral Semnătura și parafa Data: 11827/2022 Ștampila BCPI	Semnat digital de Ion Muresan Data: 2022.08.11 13:00:06 +03'00'
--	---	---	---

**EXTRAS DE CARTE FUNCİARĂ
PENTRU INFORMARE**

Carte Funciară Nr. 36567 Paltinoasa

Cod verificare
100117842052



A. Partea I. Descrierea imobilului

TEREN Extravilan

Adresa: Jud. Suceava, extravilan, DC 28A

Nr. Crt	Nr. cadastral Nr. topografic	Suprafața* (mp)	Observații / Referințe
A1	36567	4.216	Teren neimprejmuit;

B. Partea II. Proprietari și acte

Înscrieri privitoare la dreptul de proprietate și alte drepturi reale	Referințe
11827 / 03/08/2022	
Act Administrativ nr. 19, din 03/03/2022 emis de Consiliul Local al Comunei Păltinoasa; Act Administrativ nr. 688, din 21/07/2022 emis de Primaria comunei Paltinoasa;	
B1	A1
Intabulare, drept de PROPRIETATE, dobandit prin Lege, cota actuala 1/1	
1) COMUNA PĂLTINOASA , CIF:6552861, domeniul public	

C. Partea III. SARCINI .

Inscrieri privind dezmembrămintele dreptului de proprietate, drepturi reale de garanție și sarcini	Referințe
NU SUNT	

Anexa Nr. 1 La Partea I

Teren

Nr cadastral	Suprafața (mp)*	Observații / Referințe
36567	4.216	

* Suprafața este determinată în planul de proiecție Stereo 70.

DETALII LINIARE IMOBIL

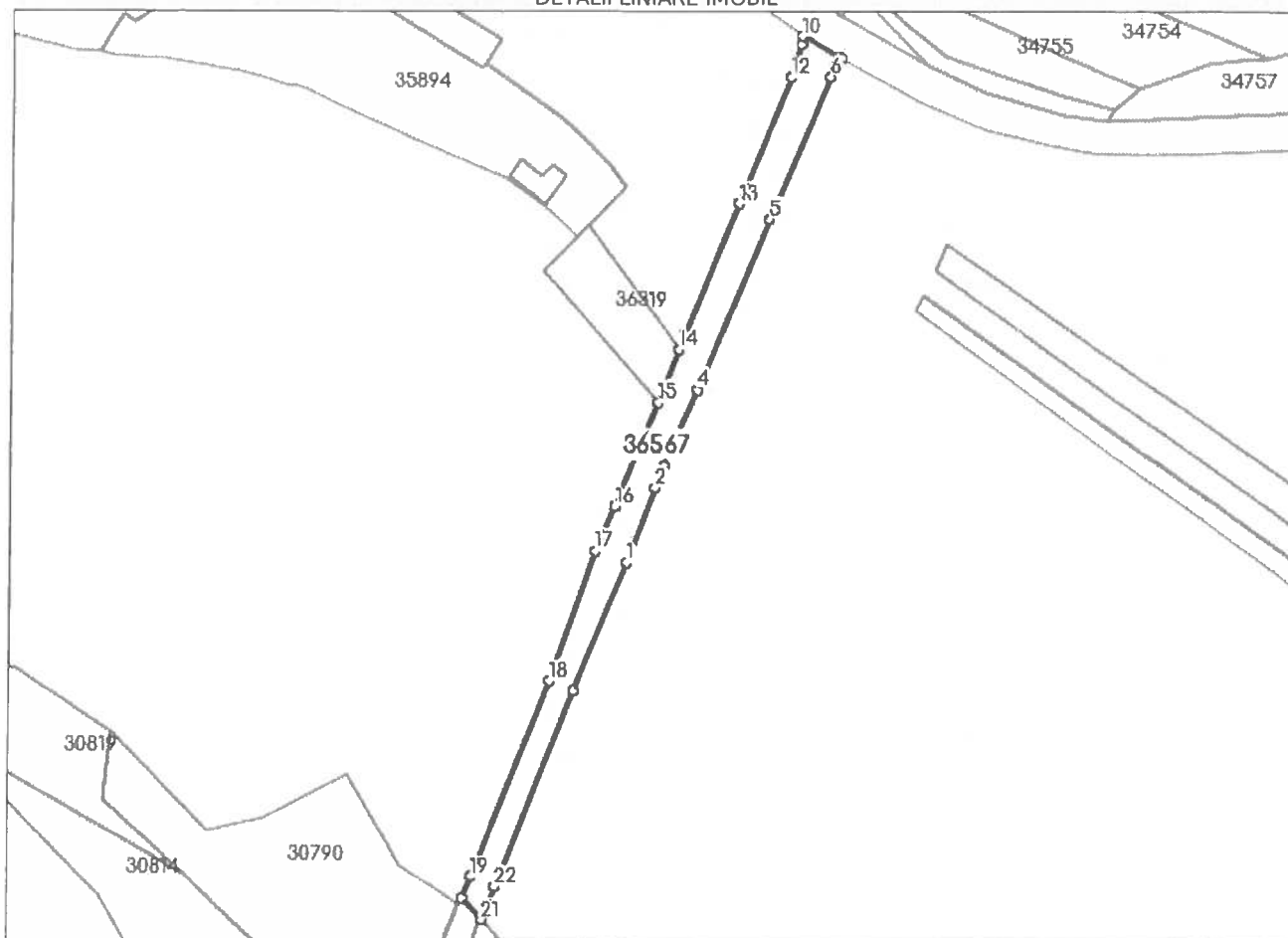

Date referitoare la teren

Nr Crt	Categorie folosință	Intra vilan	Suprafața (mp)	Tarla	Parcelă	Nr. topo	Observații / Referințe
1	drum	NU	4.216	-	-	-	Drum Comunal 28A de la km 1+075 la 1+1450

Lungime Segmente

1) Valorile lungimilor segmentelor sunt obținute din proiecție în plan.

Punct început	Punct sfârșit	Lungime segment (** (m)
1	2	30.641
3	4	31.871
5	6	59.322
7	8	2.867
9	10	16.608
11	12	13.106

Punct început	Punct sfârșit	Lungime segment (** (m)
2	3	8.813
4	5	70.384
6	7	5.281
8	9	0.879
10	11	3.269
12	13	52.021

Punct început	Punct sfârșit	Lungime segment (** (m)
13	14	60.057
15	16	42.834
17	18	52.791
19	20	9.028
21	22	13.855
23	1	53.52

Punct început	Punct sfârșit	Lungime segment (** (m)
14	15	22.067
16	17	18.516
18	19	80.813
20	21	11.025
22	23	80.378

** Lungimile segmentelor sunt determinate în planul de proiecție Stereo 70 și sunt rotunjite la 1 milimetru.

*** Distanța dintre puncte este formată din segmente cumulate ce sunt mai mici decât valoarea 1 milimetru.

Certific că prezentul extras corespunde cu pozițiile în vigoare din cartea funciară originală, păstrată de acest birou.

Prezentul extras de carte funciară este valabil la autentificarea de către notarul public a actelor juridice prin care se sting drepturile reale precum și pentru dezbateră succesiunilor, iar informațiile prezentate sunt susceptibile de orice modificare, în condițiile legii.

S-a achitat tariful de 0 RON, -, pentru serviciul de publicitate imobiliară cu codul nr. 211.

Data soluționării,

11-08-2022

Data eliberării,

__/__/__

Asistent Registrator,

MARINELA-CARMEN IVASCU
 Marinela-Carmen Ivascu
 Semnat digital de Marinela-Carmen Ivascu
 Data: 2022.08.11 15:07:58 +03'00'

(parafa și semnătura)

Referent,

(parafa și semnătura)



Oficiul de Cadastru și Publicitate Imobiliară SUCEAVA
Biroul de Cadastru și Publicitate Imobiliară Gura Humorului

Localitate: Gura Humorului, Strada Stefan cel Mare nr.55

Nr.cerere	11827
Ziua	03
Luna	02
Semnat : cu semnatura electronica extinsa L 455/2001 si eIDAS	

Extras de Plan Cadastral de Carte Funciară
pentru
Imobil număr cadastral 36567 / UAT Paltinoasa

TEREN Extravilan

Adresa: Jud. Suceava, extravilan, DC 28A

Comuna/Oraș/Municipiu: Paltinoasa

Nr. cadastral	Suprafața măsurată	Observații / Referințe
36567	4216	

* Suprafața este determinată în planul de proiecție Stereo 70.

DETALII LINIARE IMOBIL



Incadrare în zonă
scara 1:5000



Date referitoare la teren

Crt	Categoria de folosință	Intra vilan	Suprafața (mp)	Tarla	Parcelă	Observații / Referințe
1	drum	NU	4.216			Drum Comunal 28A de la km 1+075 la 1+1450
	TOTAL:		4.216			

Date referitoare la construcții

Crt	Numar	Destinație construcție	Supraf. (mp)	Situație juridică	Observații / Referințe
Imobilul nu are in componență construcții					

Lungime Segmente

1) Valorile lungimilor segmentelor sunt obținute din proiecție în plan.

Punct început	Punct sfârșit	Lungime segment (m)	Punct început	Punct sfârșit	Lungime segment (m)
1	2	30.641	2	3	8.813
3	4	31.871	4	5	70.384
5	6	59.322	6	7	5.281
7	8	2.867	8	9	0.879
9	10	16.608	10	11	3.269
11	12	13.106	12	13	52.021
13	14	60.057	14	15	22.067
15	16	42.834	16	17	18.516
17	18	52.791	18	19	80.813
19	20	9.028	20	21	11.025
21	22	13.855	22	23	80.378
23	1	53.52			

** Lungimile segmentelor sunt determinate în planul de proiecție Stereo 70 și sunt rotunjite la 1 milimetru.

*** Distanța dintre puncte este formată din segmente cumulate ce sunt mai mici decât valoarea 1 milimetru.

Certific că informațiile din prezentul extras sunt conforme cu datele din planul cadastral de carte funciară al OCPI SUCEAVA la data: 11-08-2022

Situația prezentată poate face obiectul unor modificări ulterioare, în condițiile Legii cadastrului și publicității imobiliare nr. 7/1996, republicată.

Consilier/Inspector de specialitate,

ION MURESAN